(一) 第六千三百六十七號 禮拜三 THE TAITUNG-JIHPAO 中華民國十八年一月九日 (明治四十一年十二月三日第三種郵便物認可)

泰東日報

昭和四年一月九日 發行人 阿部眞言 編輯人 李子...... 印刷人 李福綿
大連市奧町八十五番地 泰東日報社
電話 社長及事務長八〇九一 編輯八〇九二 營業八〇九三
大連郵便局私設函第五五
▲定報價目(以現大洋爲本位) 每份零售洋一角 每月一元 半年先洋六元 全年先洋十一元八角(郵費在外)
▲廣告刊例(以現大洋爲本位) 每行五號字十三字每日一元 特別地位加倍 長期者另議

國軍編遣會議 開會以來已議定五事項 作第三次全會提案基礎

(東京八日發電)據日外務省接電云、現在南京開會之編遣會議、至七日爲止、已經議定者有五項、於今年三月開會之第三次全體會議、作爲提案基礎、各項如左、
一、第一全國軍隊隸屬青天白日旗之下、不令其依傍地方軍閥、支離滅裂、
二、名實完全裁兵、
三、爲謀緊縮財政、並編成新國軍、實行精兵主義、
四、遣散軍隊、與以充足之費用、免非流爲土匪、
五、給與軍隊之物品、悉由國支出、不準由地方或個人支出、

二次會議舉定部長 李馮閻宋四名

(南京七日發電)編遣會議第二次會議、於今早十時開會、約二小時、李濟深譚延闓蔡元培李石曾等亦今晨由滬來寧、即出席、嗣選舉部長、決定如左、
總務部 李濟深
編成部長 馮玉祥
建築部長 閻錫山
經理部長 宋子文

晉京黨部之賀電

南京國民政府鈞鑒、國府依照五中全會議案召集編遣會議、整理軍事、關係我國前途、實爲重大、所有黨權尊嚴、外交勝利、國防鞏固、訓政實施、建設推行、地方治安、無不以爲樞機、此實舉國同胞所爲渴望馨禱、無間朝夕者也、中略、敝會同人聞信之下、驚喜欲狂、從此國家泰運、人民幸福、實奠丕基、惟望出席委員咸體總理救國之精誠、和衷協議、共矢恪遵、使會議得美滿結果、躋吾民族於福樂之域、敝會誓與三晉全體同胞竭力擁護之、謹此奉賀、並祝成功、

整海軍建空軍 設立一大兵工廠

(南京七日發電)本日編遣會議係討議建設軍備案、關於創設空軍及設立兵工廠諸議案、均可上程、八日可決定、全國兵額會議後蔡元培談云、縮短軍備現時成爲國際的潮流、然各國未示實行之誠意、故中國亦自國防上起見、與裁汰冗兵同時、以整備海軍並建設空軍爲急務、又張靜江云以裁兵結果所得軍費餘款設立一大兵工廠、而謀軍器獨立、由兩氏所談觀之、編遣會議之主要目的、並非軍隊之中央集權、似更進一步樹立關於國防之根本策、並定關於此事之諸項設備及辦法

荷印通無線電話

(海牙七日發電)荷蘭本國與荷屬東印度間定期無線電話於本日開通

劉湘劉文輝等請懲楊森電

(南京通信)國府昨接劉文輝劉湘鄧錫侯田頌堯自成都來電、請免羅澤洲楊森賴心輝等職、並明令討伐、原電云、國民政府鈞鑒、川局擾攘、省府未成、庶政革新、措施無術、文輝等力謀妥協、集中責中、荷家鈞府明察、省務各委明令早頒、乃有不肖將領未遂所私、稍外結野心家、內聯實力派、稱兵抗命、不顧地方、曾將擊亂大概情形、會電呈報在案、該叛將羅澤洲楊森、竟於本月皓日、先後攻湘平日駐兵之江北縣境、叛將賴心輝及邊防軍之數向榮李宗防兩旅、乘湘部迎戰之際、侵佔平日駐兵之永川榮昌、事前開導再三、竟敢悍然不顧、羅澤洲楊森兩部湘於啥馬敬等日、分頭擊潰、尚在追剿中、永川賴心輝部經文輝於敬午擊潰、尚在追剿中、榮昌之敵亦兩旅、自知不法、於敬日畏罪退去、查此次川亂發生、顯係有人煽惑、破壞省府組織、故損中央威信、除由錫侯頌堯各擬所部、公推文輝指揮討叛外、應請鈞府免去羅澤洲楊森賴心輝本兼各職、明令討伐、並查明有附逆師旅、用飭紀綱、謹電馳陳、伏乞示遵、劉文輝劉湘鄧錫侯田頌堯叩宥、

蔣在紀念週演說謂 中日交涉近可解決 日本撤兵益形具體化

(南京七日發電)關於打開中日局面國府亦相當努力、蔣介石於本日之國民政府紀念週演說云、與英美及其他各國間訂立新約外交上收良好結果、至於中日交涉雖在停頓中、兩國間互相讓步之空氣極爲濃厚、余信近日可發見一致點、以告圓滿解決云云、濟南撤兵交涉似益形具體化

松室顧問 暫緩赴魯

(八日東京發電)馮玉祥氏顧問松室氏赴魯一節、又奉電命暫緩起程

北平定期 招宴外團 祝十二國新約

(北平七日發電)張繼白崇禧商震等擬於十一日招待外交團、作爲新年宴會、兼祝十二國條約成立之祝宴

津浦扣車事 中日爭辯

(北平七日發電)國府曾向有關係各國聲明、濟南日官憲妨礙津浦線之全面、並扣留機關車及貨車多數、以致收入不能支付鐵路借款等語、日公使館以此爲全事實否認之、云津浦路車輛於去[illegible]

中國的海軍

世界上有……不要海軍的國家麼

軍事部海軍署長 陳紹寬

國民革命之目的、在造成中國自由獨立的國家、怎樣纔算是獨立的國家呢、就是有土地、有人民、有主權、三者缺一、算不得國家、三者之中尤其是先要土地、然後有人民、然後有主權、所以土地不能完全、便非獨立國家、土地完全、係包括領海領土而言、國的境界、不是單限於陸地的、普通稱國土、有說(江山)有說(城池)(江池)那麼水亦在土地之內、更可明白瞭然了、現在世界各國、天天擴張海權、年年增添海軍艦數、不知道費了幾千萬金錢、比較陸軍、格外重視、這又爲的是什麼、因爲海既爲國境的邊界、海權被人侵佔、比陸地被人侵削更要利害、海算是國的門戶、譬如住家必有大門、大門以內、要開便開、要關便關、當然屬於主人的主權、別的人都不容易任意出入、如果大門先把不住、那末外人、隨意進出、就是盜賊也可以升堂入室、予取予求、還有什麼主權不主權呢、國家也就此是、沒有海軍、簡直是門戶無人把守、別國家儘可以乘其不備來侵略他、如入無人之境、再也沒什麼關係、所以國家要是沒有海軍、簡直不能立國、國家的强弱、全看海權爲比例、領海完全與否、全看海軍、十九世紀所謂霸海政策者、就是海上競爭、如果海權能夠擴張、那末工業商業纔可勝利、因爲了海軍、則商船不至受人欺凌、儘可將我們工商品運到他國去交換貿易、吸收他國的金錢、我們試檢閱海關報告表、就可以知道每年進口貨超出口貨不下數萬萬元、在這比較之下、每一年中我們漏出去外國的金錢、可以說都是由海道流出、要是有完備的海軍、有護商的能力、有充分的海權、何至有這種、豈海權伸張、國家自然日臻富强了、我們要知道英日各國工商業、所以發達、都由於海軍的强盛、什麼一等國二等國三等國、不在陸地的大小、而在於海軍軍備的多少、這更是國際上一個很明顯的證據、我國數十年來、受帝國主義者的侵略、差不多要成(次殖民地)他們侵略我們的工具、全靠着炮艦、總理說過(帝國主義者所挾以爲暴的工具、就是依賴强大的海軍、被壓迫的民族、雖懷怨恨、謀反抗、終不能脫離他的勢力範圍以外)換句話說、就是要沒有海軍、就是想和帝國主義者拚命、也只好自縛手足、聽他宰割、一點都沒有抵拒的力量、再就外交而言、沒有完備的海軍、便沒有後盾、從前陳炯明背叛時候、各頓英國軍艦行來、港粵替他運軍火、助長我國的內亂、而且阻止我們革命的進行、這以外每一次民衆運動、帝國主義者都馬上派艦炮擊、以及前年廣東卑參士灣的事件、他們的這樣橫行無忌、想起來我們眞是痛心的很、而究其所以、都就爲的是門戶沒有把守的緣故、你看英國的海軍、有一百二十萬噸、日本也有一百萬噸、其次各國也有七八十萬噸的、也有三四十萬噸的、單獨我們中國周圍海岸有一萬數千里之長、海岸線又長、海軍軍艦又少、差不多連陳舊的不能作戰的各國視同廢艦的統統算起來、總數不上十萬噸、所以外國人把我們認做不列等的國、你道可恥不可恥呢、我們現在不但在國際上沒有說話的力量、弄到最後地步、恐怕不止體面不體面成爲問題、連民族存亡、怕也成爲問題了、總理說過列强壓迫我們的民族、不單在政治上的壓迫、尤以經濟力壓迫十分利害、二十幾年前、各國派二十多隻兵艦到廣州來、就是帝國主義用海軍的力量、來進行他們經濟壓迫的手段、我們沿海地方、像威海衛、旅順、大連、青島、九龍、廣州各處、都被他們佔領、這就是我們沒有海軍向他抵禦的原故、從這點看來、我們若是再不講究海軍、不但已失的地、沒有實行收還的日期、還恐怕以後不斷絕的斷送在後頭、結果非把整個的國土斷送了不止、大家曉得先要伸張海權、對外貿易、纔有發達的希望、所以海軍不特關係國防、就是抵制帝國主義者經濟力的壓迫、尤不能不靠海軍和他周旋、我們國民很有在國外經商的、南洋群島、馬來半島、從前不過一塊荒蕪的島、瘴癘的地、我們同胞具堅決進取的心志、抱忍苦耐勞的精神、墾荒開礦、爲異族所難能的、英總督曾稱讚說、馬來半島、得到今日的地位、都是華僑勞力功績的結果、在這種情之下、若是我們國家有强大的海軍、來保護僑商、我們經濟力伸張的程度、怕不遠在各國之上麼、從前滿清政府、不理會僑商、那麼不用說了、就是光復以後、政府對於僑商也不曾實際地來幫助發展、其實政府並不是不護助僑商、不想擴張國家經濟力、只都爲了沒有充分完全的海軍、無法可盡保護的責任、而華僑所在地的政府、偏要[illegible]我們、海軍未强、外交無力的關頭、來極盡凌虐我僑胞、一切苛捐什稅、像人口稅、入口稅、居留稅、旅行稅、還有對於僑民所置的商輪、勒令註册入籍、掛他國旗、盡量壓迫、無所不至、有時候還要慘殺華僑、僑胞忍無可忍、政府又無力爲嚴重的交涉、又沒有軍艦可以派往保護、他才敢於爲所欲爲而無所忌了、所以隨便一個國家、要是沒有充備的海軍、外交便沒有後盾、僑民便格於孤苦無告的狀態、這是極該注意、而且明白易曉的一點、這以外海軍還可以代表國民、和他國聘問通好、就是講修睦的意思、還有那海口檢疫、測繪沿海上司法、都是很要緊的事、簡單一句話、要是一個體面國家、決不容非沒有像個樣子的海軍、要是沒有海軍、簡直就不成國家了、我們見解到此、我們就應該趕緊擴張海軍照軍實、趕緊把海軍積極建設起來、收回海權、緊守國家門戶、保護僑外商民、抵制外[illegible]侵略都是海軍的責任、我們務把我們中國擠於國際平等地位、成個獨立自由的國家才好

錢大鈞被免職 江安土案犧牲者

(上海七日發電)蔣介石氏直系第三師長錢大鈞氏本日由國民政府命令免職、理由係關於蔣介石馮玉祥爭執之密運烟土問題代蔣負責

蘇省將施行地方自治

(上海通信)江蘇省政府爲開始實行地方自治、特編製地方自治開始施行法表、關於地方自治之目的性質範圍、以及準備方法等、均已規畫詳盡、覓錄如次(甲)目的、實行民權民生兩主義、(乙)性質、地方自治團體、不止爲一政治組織、亦並爲一經濟組織(丙)範圍、當以一縣之充分之區域爲範圍、如不得一縣、則聯合數村、而附有縱橫二三十里之田野者、亦可爲一試辦區域(丁)準備、該地自治之鼓吹已成、立自治之思想已普遍(戊)方法、(一)清戶口、一、每年清理一次、二、不論土著或寄居、悉以現居是地者爲準、一律造冊列入自治團體、悉盡義務、同享權利、三、其本爲土著而出外者、其家族當爲之代盡義務、回家時乃能享權利、否則以客籍相待、四、地方之人、有能享權利而不必盡義務者、子爲未成年之人、(二十歲或十八歲以下、)得享受地方教育之權利、丑老年之人(五十歲或六十歲以上、)得享受地方供養之權利、寅殘廢之人、殘疾期間、享受地方自治供養之權利、卯孕育婦人、(婦期育內、)得享受地方供養之權利、免一年之義務、(二)立機關、一成年之男女悉有選舉權創制權復決權罷免權、二、先施行選舉權、三、由人民選舉職員、組織機關、子立法機關、丑執行機關、甲糧食管理局、乙居住管理局、(其餘衣住行三種需要之生產製造機關、悉當歸地方支配、逐漸設局管理)四、人民對於地方自治團體之義務、子每人每年當出一個月兩個月(每月以三十日爲標準、每日以鐘點爲度)之勞力、隨人民之志願、立法規定之、丑不願出勞力者、當納同等代價於公家(自治機關)五、地方自治機關每年當公佈預算決算、並所擬舉辦之事業、以求人民同意(三)定地價、一地價由地主自定、無論報多報少、所報之價、永以爲定、二以地主自定之價、值百抽一、作地方自治之經費、三公家收買土地、悉以地主原定之價爲準、而土地之買賣悉由公家經手、地主不得私相授受、四土地之增價、悉歸地方全體之公有、五由地方自治以舉辦此定價之事、則地方全體當擔負該縣以前所納之地丁錢糧、所餘悉歸地方自治之用、六由中央舉行此定價之事、則除現收地丁錢糧外、當撥八九成爲地方自治之用、而一二成歸之中央、(四)修道路、一於自治範圍之內、公家可以自由規劃、以定地方之交通、二人民義務之勞力、當首先用之於修築道路、三道路宜分幹路支路兩種、子幹路以同時能往來通過兩輛自動車爲度、丑支路(自由規定)以由地方水陸交通、宜時時修理、分段保管(五)墾荒地、一墾荒地有兩種、子無人納稅之地、由公家收管開墾、丑有人納稅而不耕之地、科以值百抽十之稅、令地主自墾、三年後如不開墾、則充公、由公家開墾、二山林沼澤水利礦藏、悉歸公有、由公家管理開發、三開墾後之土地、其支配方法有兩種、子其爲一年收成者、如植五穀菜蔬等類、宜租與農人自種、丑其爲數年或數十年收成者、如森林果藥等地、宜由公家管理、開墾之工事、則由義務勞力爲之(六)設學校、一凡在自治區域內之少年男女、皆有受教育之權利、二學費書籍及學童之衣食、均由公家供給、三學校之等級、由幼稚園而小學而中學而大學、四教育少年之外、當設公共講堂書庫夜學、爲年長者養育知識之所、五教育經費、由人民義務勞力一部分充之、六學校之目的、於讀書識字學問智識之外、當注意於雙手萬能、力求實用、(七)其他、一農業合作社、二工業合作社、三交易合作社、四銀行合作社、五保險合作社、六對於自治區域以外之運輸交易、當由自治機關設專局經營之(中央社)

膠海關奉令 公布適用新稅則

(青島七日發電)青島海關稅務司於本月五日奉總稅務司之訓令、公布由二月一日起適用新稅則

蒙古代表團呈請 革新盟制旗制

、至於協理、則每旗一人至三人、例由札薩克之親屬中、擇其賢者薦任之、除札薩克因故不能執行職務時、得由資深者一人、護理其印務外、平日對於旗政、並無何等權責、是協理者、只一札薩克個人之候補代理人耳、而實際操全旗軍民之權者、則管旗章京副章京是也、管旗章京、每旗一人、前清時代秩敘二品、副管旗章京二人、位列三品、例由札薩克選平民之資優才長者任用之、呈報上級主管機關備案、蒙地稱之爲三堂、蓋負一旗軍民政務之全責者也、蒙旗之處理公務、即由此三堂擬定辦法後、送請札薩克核准蓋印施行之、其不經三堂之審議、而由札薩克獨斷獨行者、蓋甚鮮也、現改組織政府時、爲保持蒙疆安寧計、仍應根據各旗固有之基礎、而加以妥善之改革、即對於札薩克之權限、及公費均須加以適當之限制、俾其永無濫用職權、浪費公款之弊發生、對於協理一職、則專予以札薩克不能執行職務時、得護理其印務之權、所以一旗軍民全權、仍令管旗章京副章京執掌之、但管旗章京副章京、以後皆須由旗參事會公舉、呈由王公管關薦任之、任期三年或四年、並將管旗章京之名、按照蒙名札薩拉奇、即總管之本意、改稱總管、其副管旗章京改稱副總管、以符其實、再設總管副總管、及各科各局之領袖、組織旗務會議、凡屬軍要旗務、皆由旗務會議議決、送請札薩克允可、蓋印施行之、此外每旗設一參事會、以民選參事組織之、俾其監督旗政府、勵行一切新政治、然則全旗政權、均移轉於平民之手、而札薩克、亦只有爲善之一途、絕無作惡之可能、既有益於群衆之維繫、並無害於民治之精神、此種辦法、如能實行則在守舊性成之一般蒙民觀之、必以爲我旗之札薩克仍舊也、協理仍舊也、總管副總管亦仍舊也、雖有參事會之增設、又爲我平民所組成、是三民主義、果有益於民衆、國民政府、果能扶植弱小民族、於此之時、但聲色不動、措全旗於磐石之安、且可主權風行、弭外患於無形之中、國家地方、同蒙福利、此所以縷晰陳請者一也、
二、請在各盟盟長公署所在地、各設一參議會、將並各盟盟長公署、一律改稱盟政府、仍用盟長制、但盟長副盟長、以後均由參議會公舉、呈請中央簡任之也、盟爲蒙古之最高地方區劃、已陳於前、盟長公署、爲各盟政治之總樞、比照省公署、皆稱政府之例、自應一律改稱盟政府、現在盟政府之最大效用、一在繼續保持各蒙旗、不令共區浪人侵入、二在監督指導各蒙旗、實行三民主義、職責既重、敏捷爲貴、故須仍用單純之盟長制、而不宜於委員制也、惟昔日之盟長、簡選王公之最有才優者任命之、雖屬人才主義、究以王公爲限、且其比例、往往終身實以保守則可、求其發展實難、故以後之盟長副盟長、必須由盟參議會公舉、而呈請中央簡任之也、至其任期、應定爲四年、或五年、何人府選、均無不可、再於每盟設一參議會、以民選參議組織之、俾其監督盟政府、實行新政治、則盟府之政權、亦移轉於平民之手矣、民治主義、庶可實現、惟盟長副盟長在未實行民選以前、現任盟長副盟長、均應暫仍其舊、以資維持現狀、然則盟之表面、雖未盡改、而其實際、已大異矣、其受一般蒙人之歡迎、亦必與前條所陳者相同、此所以縷晰陳請者二也、以上所陳二條、其主旨在乎利用盟旗舊系、實行黨國新政治、維繫一般蒙人之情感、防範帝國主義之侵入、因地制宜、計無過此、至於盟府之設處置科、旗府之分利設局、及以參議參事各會之組織選舉等法、俱應另行規畫、呈候核准、所有陳請革新盟制旗制各緣由、理合鑒核盟准明令施行、全蒙民衆、不勝感幸、謹呈國民政府、蒙古代表團謹呈、來京代表吳鶴齡、胡里雅奇、藏清廉、弼理格圖、吉爾格朗、鐵璽、巴圖那遜、拉希色楞、色爾古朗、仁欽拉克巴、

三日發表之 中法新約原文

中法新約三日發表、內容大意已載前電、玆據南京通信、原文如左、
大中華民國大法蘭西共和國因咸欲固結兩國間幸有之睦誼、並發展彼此商業關係起見、決定締結條約、爲此特派全權代表如左、大中華民國國民政府主席特派大中華民國國民政府外交部長王正廷、大法蘭西共和國大總統特派大法蘭西共和國特命駐華全權公使瑪德、兩全權代表各將所奉全權證書互相校閱、均屬妥善、議定條約如左、
第一條 所有中法兩國間簽訂之有效條約內所載關於在中國進出口貨物之稅率存票子口稅以及船鈔等項之各條款、應即撤銷作廢、對於關稅及其關係問題此後應適用完全自主之原則、惟兩締約國對於上述及其關係問題、在彼此領土內享受之待遇不得次於任何他國實際上享受之待遇、
第二條 此締約國在本國領土屬地殖民地及保護地內不得有何藉口向彼締約國人民所運輸出口之貨物徵收高於或異於本國人民或任何他國人民所完納之關稅內地稅或任何稅項、
第三條 本條約以中法兩國文字合繕該約二分、業經校對無誤、遇有意義兩岐之處、應以法文爲準、
本條約應於最短期內批准、批准文件於巴黎交換、自兩國政府互相通知批准之日起、本條約發生效力、
爲此兩全權代表將本約二份簽字蓋印以昭信守、
大中華民國十七年十二月二十二日西歷一九二八年十二月二十二日、在南京簽訂

法使致王外長照會

大法蘭西國特命駐華全權公使瑪、爲照會事、關於本日簽訂之條約第一條、本公使對於附表內列舉之中國貨物承認得繼續適用法最低稅率至簽訂之節所關之協定爲止、至其他之中國貨物、中國政府欲享受法國最低稅率者、因法國政府限於關稅制度、不能將其最低稅率之待遇全部允許、故決定另行議訂相互協定稅率之協定、相應照請貴部長查照爲荷、須至照會者、右照會中華民國外交部長王、西歷一九二八年十二月二十二日、
運入法國時享受最低稅率之中國貨物表、純粹絲織品、純粹絲織巾、純粹絲織綿紗、純粹絲網、純粹絲花邊、胡椒、辣椒、肉桂、滿穀及半殼荳蔻、丁香、茶葉、

王外長覆法使照會

大中華民國外交部長王、爲照復事、准貴公使本日照會、關於中法兩國政府現經簽訂條約中第一條之實施、本部長對於來照所開各節完全同意、相應照復貴公使查照可也、須至照會者、右照會大法蘭西國駐華全權公使瑪、大中華民國十七年十二月二十二日、

法使致王外長照會

大法蘭西國駐華全權公使瑪、爲照會事、當此次會議時、彼此以友好精神研究中法兩國之各種懸案、本公使以爲彼此交換意見之結果、應聲明如左、
(一)法國政府準備即日開議、以便簽訂替代一八八六年四月二十五日、一八八七年六月二十六日中法陸路通商章程、及一八九五年六月二十日中法續議商務專條附章之新約、爲中法兩國之利益起見、當會議進行時、關於越南現狀不加變更、惟陸海邊界一征收關稅之原則、應無變動、即中國沿海有效之稅則同時應適用於越南邊境、但對於進出口貨物、在法政府方面之減稅數、在予結束之會議期間仍暫準有效、
(二)爲發展中法兩國經濟關係起見、對於貨物應不征收重稅、因此中法兩國政府對於廢除釐金認爲適當、再於海關正稅外加征替代釐金之各省稅捐、對於商業亦屬不利、法國政府深信國民政府俟新稅則實行後、將於最短期間內廢除釐金、並切實制止前項各省稅捐之征收、
(三)中國政府所欠法國之某種借款、因財政困難中止償付、如以關稅餘款之一部份償付此項借款、則爲發展中法兩國經濟關係之一種辦法、法國政府深信國民政府對此當採相當之處置也、相應照請貴部長查照爲荷、須至照會者、右照會大中華民國外交部長王、一九二八年十二月二十三日、

王外長覆法使照會

大中華民國外交部長王、爲照復事、接准貴公使本日照會、關於一、在越南邊境行將施行新稅則及裁至簽訂新條約止、維持越南現狀、二、廢除釐金之適當、三、採取適當方法以保證償付某種借款各節、本部長對此完全同意、相應照復貴公使查照可也、須至照會者、右照會大法蘭西國駐華全權公使瑪、大中華民國十七年十二月二十三日、

大連庇寒所募捐公啓

敬啓者查大連一隅貧民麕集每當結冰期內工役停歇平時雖能自食其力至是咸苦生活維艱其強悍者迫於飢寒流爲盜賊而良善者困於風雪倒斃路旁大之有碍地方治安小之亦損市政體面更有老弱婦稚情尤可矜或向依男子工資以謀生或藉代他人縫補以餬口一日工輟源絕勢將束手待斃同人等覩此慘狀難安寢饋何忍更聆哀號爰擬設庇寒所俾延殘喘待春融天暖復出謀生不過聊盡寸心何敢云善惟經費浩繁所恃仁人慷慨解囊惠助義款年來舊例擧行擇於夏歷冬月十五日開辦惟是入所之人數以百計源源之竭蹶堪虞哀此窮民代呼將伯向顧稍節九九消寒之酒食移以濟嗷嗷待哺之哀鴻量己力而解義囊植善緣而種福田誠告白衍冀以垂青

一代收義捐處 大連華商公議會 西崗華商公議會
一義捐收據 抄送三漢文報社刊佈芳名以昭徵信

發起 大連華商公議會 西崗華商公議會 大連山東同鄉會 大連中華青年會 謹啓
後援 滿洲報社 關東報社 泰東日報社

大連豐順棧

本旅館自創辦以來迄今四十餘載信用昭著遐邇皆知近年來官商旅客日見擁擠特築三層樓房八十餘間內設男女客室特別方便使役茶房應酬週到何處駕臨無任歡迎

大連市東鄉町四十一番地 主人 趙修銘 從山 英 謹啓 電話七五八二番

長春豐順棧 哈爾濱豐順棧 奉天豐順棧 安東豐順棧 烟台豐順棧 營口豐順棧

和生泰茶行謹啓

現在商業競爭時代全球莫不視如命脈我中國素稱產茶之區而惟貨情不一歷經所叙如浙省武林西湖附近之獅子峰龍井虎跑五雲山等處產茶最爲上品此指清香綠茶而言也及至春社寒食清明穀雨後葉漸舒放天時人工之妙可製紅茶亦是浙省處產也再徽州黃山六安祁門閩省羅源等特莫不親赴採辦對於窨花尤有心得持論品香茶以及清香素茶紅茶無論發客零售貨眞價實願官商各界諸君爭先嘗試即知明實相符詢非虛語也外埠函購必有價目表奉上

大連市西崗大街東頭電車站路北 和生泰茶行謹啓 長電話八九三零番

恭頌駐拜警備第三路統帶李公雲五暨所屬十三營營長張君曜春之德政

軍閥禍國武人專政外稱保民內實擾民惟駐拜警備李統帶則不然對民以和待民以寬嚴除惡務親城鄉安堵秋毫無犯且知人善任以心協力如十三營張營長曜春明達幹練有勇知方文武兼資折獄神明有公民等井鄰某某五人皆守農業挾仇陷害誣以重大嫌疑匿名控告於張君部下經張君將被告之人傳到之後片言審立知冤情慈悲爲懷未加刑訊即能保釋民等今以李張二公高遷有日用取陳德政於文無取兩袖清風一懷明月求之近代武人殊覺難能可貴以誌感戴不忘云爾

拜泉縣 乃公 劉子臣 喬家燒鍋 喬玉東 公民等恭頌

執事解職之聲明

敬啓者敝號前執事修延會字夢九者現已因事出號凡伊在外一切行爲及挪借錢財賒欠貨物等事本號概不承認恐未週知特此聲明

普蘭店同仁街 雙興福謹啓

聲明除退管事人

啓者敝人在克山縣德都鎮遷察所地窩堡一處民國九年委任張德祿看守房所起初尚稱謹慎近來忽變常態專事興人往來對於敝窩堡毫不經心所有歷年收入租糧各款不但花用無存且又拉欠人債將收租糧放出屯基各款本應責令賠償惟敝人向以寬大爲懷不忍深加追究伊現時仍在敝窩堡停留未走不過天氣嚴寒搬家不易之故並非敝人之管事人以後該張德祿如在外處與民戶假敝人名義交易錢財一切情事敝人概不承認除在都商農兩會聲明存案外仍恐未能週知特此登報鄭重聲明

訥河 額樂田謹啓

荒照收據被焚聲明作廢

啓者敝人價買得大東公司即博古堂領名部照一張計地四方坐落荒字第一百八十九號又荒字第一百九十一號五百五十二號五百八十七號五百八十四號共荒地二方坐落珠河縣六區二高力於民國十五年冬季縣令第五起領荒照收據三張又第六區第五起領荒字部照六張全行以便丈放地持據換照不料民國十七年秋心乞領荒照三張留存民寓擬第五起持據換照詎料八月間失火致將荒照部照收據三張全行焚燬除具保安當由該管報縣核案外所有前項收據荒照如有人持此收據均作無效恐未週知特此聲明作廢

珠河王守和啓

聲明丟失部照

啓者座落同賓縣二區大荒珠河陳寶玉領名部照一紙於本年六月丟失惟查民國十二年領有登記證書八紙五四十七號可查該地南至岳姓北至劉姓東至張姓西至谷姓計納租地四十八晌八畝又尋無著並有林秀春領名收款證一紙號碼五八一五計納租地四畝有清字執照可查該照及收款證無論落於何人之手概作無效除呈請同賓縣署備案外特此登報聲明

陳寶玉 林秀春 同啓

寶元樓聲明移轉

啓者本小賣所因原住常盤町樓房狹隘殊欠清潔特在松林町二十九番地(恒增利斜對門)自修洋式樓房不但屋內寬闊且牀舖墊褥概係新造距原住地址其遠不過兩箭之地擇於夏歷十一月十六日遷移惠顧諸君請駕臨新移之地可也

大連松林町廿九番 電話四七五一番 寶元樓 主人 謹啓

馮占元啓事

臨華公司開辦以來遇事往往假藉鄙人長春山名義招搖該公司與鄙人並無關係嗣後無論發生某種情事概不負責週知特此聲明

縮編完成以後之 湘軍分防訓練計劃

月費國軍百餘萬省軍十餘萬

(二十六日長沙通信)在湘部隊、由四軍五獨立師、從事縮編、歷時三月共編成爲國防軍三師兩獨立旅、省防軍六團、刻已全部就緒、從此編制劃一、月餉可以十足發給、分地駐防、整理訓練、以備國防之用、湘省軍事漸由複雜的而進於條理的、其裨益於訓政前途、當無涯量、在整編之餘、所有各部隊實力、餉額、及分防辦法、玆分述如次、

國防軍 一、第四集團軍第五師魯滌平部、共編爲戴岳第十三旅、王捷俊第十四旅、朱耀華第十五旅、又陳光中一教導團、劉濟人一砲兵營、張超一獨立營、余子貞一工兵營、每步兵三團師部旅部、均附有特務營連、全部七九快槍一萬三千五百餘枝、官佐士兵士夫二萬一千三百餘員名、因平(江)瀏(陽醴陵)共匪未靖、大部集中湘東方面、現時分防地點如下、(一)第十三旅担任長沙、寧鄉、湘陰各縣警備清鄉任務、以長沙無訓練地、(二)第十四旅担任湘潭、醴陵、及境萍鄉、安源、各縣剿匪清萍鄉及株鐵路護路任務、以醴陵爲訓練地、(三)第十五旅與教導團獨立營等、担任瀏陽、平江、岳陽、剿匪清鄉、及長岳護路任務、各部隊地訓練、(二)第四集團軍第六師何鍵部、共編爲劉建緒第十六旅、陶廣第十七旅、彭斗垣十八旅旅、各三團、附以教砲、兵工、特務營、各一營、全部七九快槍一萬六千三百八十三枝、砲六門、槍機八十一挺、迫擊砲七十二門、官佐士兵夫一萬六千五百〇七員名、馬二百六十四、分防辦法如下、(一)第十六旅、担任衡陽、常寧、來陽、永興、資興、汝城、郴縣、宜章、各縣清鄉任務、以衡陽郴縣爲訓練地、(二)第十七旅担任邵陽、武岡、城步、新寧、東安、祁陽、永州、寧遠、各縣清鄉任務、以邵陽永州爲訓練地、(三)第十八旅除一團調省訓練外、一團担任新化、湘鄉楊家灣、永豐、青樹坪各處清鄉任務、一團在資永一帶、歸第十六旅劉兼旅長建緒指揮、担任清鄉任務、(四)教砲工營及特營、均在省整理訓練、三、第四集團軍第七師譚道源部、共編爲成光耀第十九旅、李雲杰第二十旅、羅藩瀛第二十一旅、又龍步雲一教導團、周啟鐸一獨立營、附以砲工特務營、每旅三團、合計七九快槍一萬三千四百餘枝、官佐士兵夫二萬二千三百餘員名、分防地點如次、(一)第十九旅担任益陽、安化、沅江、漢壽、各縣清鄉任務、以益陽爲訓練地、(二)第二十旅担任澧州、臨澧、石門、南縣、華容、安鄉、各縣清鄉任務、以澧州爲訓練地、(三)第二十一旅担任常德、桃源、辰州、浦市、瀘溪、漵浦任務、以桃源爲訓練地、教導團尚在慈利桃源交界之黃市特殊、其餘工砲特營、駐常德訓練、四、第四集團軍第一獨立旅吳尚部、共編爲王耀團、張敬兮團、閻仲儒、熊鐵四團、附以獨立砲工特務營、全部七九快槍四千六百餘枝、官佐士兵夫七千五百餘員名、因朱毛竄擾、分配防地如下、(一)第一團駐茶陵、(二)第二團駐攸縣、安仁、(三)第三團駐酃縣、(四)第四團駐桂東、(五)獨立砲工營分駐茶攸、均因朱毛時有竄湘企圖、分防湘邊、與各該地挨戶團確實聯絡防堵、俟會剿成功、方能調集訓練、五、第四集團軍第二獨立旅張其雄部、共編爲易維揚、魏鎮、張毅中三團、及一特務營、防地如下、(一)第一團担任陽明山清鄉任務、(二)第二團担任道縣、永明、江華、清鄉任務、(三)第三團担任桂陽、嘉禾、清鄉任務、均就駐地訓練、至粵軍許克祥師、暫駐新田、藍山一帶、與張其雄部聯絡、劉周文陳光保殘部、

省防軍 一、慈唐桑清鄉司令周朝武、共編爲三營兩連、担任慈利、大庸、桑植、清鄉任務、照三三編制、共槍九百、全部官佐兵夫一千四百八十餘人、即以大庸訓練地、二、警備司令陳渠珍部、共編爲二步兵團、全部七九快槍一千六百二十枝、官佐士兵夫二千三百餘員名、担任永順、保靖、龍山、鳳凰、麻陽、乾城、古丈、永綏、各縣清鄉任務、以鳳凰爲訓練地、其名稱採屬地方式、但未定、三、警備司令陳漢章部、共編爲三步兵團、全部二千四百三十餘槍、官佐士兵夫共三千四百餘員名、担任會同、黔陽、芷江、靖縣、綏寧、晃縣、通道、各縣清鄉任務、以會同爲訓練地、其司令名稱、候何鍵回省確定、以上係就編制防地實力而言、至於餉項標準、規定四獨立師每師月支三十四萬元、每獨立旅月支一十二萬元、國軍共月支一百二十六萬元、八折支給、實支一百萬〇八千元、省防軍六團、每團月支一萬九千七百餘元、共月支一十一萬八千餘元、八折實支洋九萬四千五百餘元、國地軍費、兩共實支一百一十萬餘元、較之平日軍費、雖無減少、但前係照額定數折後又八折、(實祗四折)與現在照全額八折、士兵所獲、可增加一倍、尙較易於整理訓練、

對於國軍編遣委員會之希望……

國民政府主席 蔣中正

國軍編遣委員會、是根據五中全會決議案、和北平湯山軍事整理案而成立的、前次北方初定、中正等奉命往北平祭告、總理之靈、乘便會於湯山、討論今後軍事之結束整理方法、一致簽署、提出軍事整理案、建議於中央、蒙五中全國採納、彙合其他提案、統交我們軍事同志負責籌辦、本會的義和使命、五中決議案已規定詳明、我們要把這些議案所定的原則、謀一一實施、這是本會的職責、今當開會之始、中正要把日本維新史中、長薩土肥四雄藩當時自處之道、他們改革軍制的經過、和他們改革的精神、詳設一番、引証起來、使知此次召集編遣會議的重要、我們軍事同志、借彼鑑此、他山攻錯、便知今後救國自救、全在我們一念之轉移、益感我們對黨對國所負責任之大、功首罪魁、唯我們自擇而已、日本對我實行侵略政策、吾人每談到日本、便不勝憤慨、尤其是濟案發生之後、舉國同仇、不知徒然憤慨、是無濟於事的、我們要問日本何以能侵略我、因爲日本富强的原故、日本何以能富强、是因爲日本的政治改良、教育、經濟、社會事業及一切軍事、外交、都有長足進步、適合於現在時代新國家的原則的原故、日本的政治何以能改良、是因爲日本維新之初、即能組織健全穩固的統一政府、努力完成現代式的國家的原故、要造成現代式國家的條件是什麼即是一、「統一」二「集中」、

從前日本的一切大政大權、都操在大將軍所組織的幕府之手、他的幕府大將軍、恍如我國曹操之□漢、劉裕之篡晉一樣、不同的地方、就是日本自有史以來、祇換幕府不換朝庭、一幕府倒、一幕府興、自平氏源氏以迄豐臣氏德川氏、新陳代謝、掌握政權、相沿至七百餘年之久、即最後之德川幕府、亦有二百五十年之歷史、他的根本幕府、迥非我國爲惡軍閥之北洋派、僅能把持北平政府十餘年者、所能望其項背、跟着幕府相緣而生的副產品、就是日本國內各地方的諸藩、諸藩就是幕府的擁護者、每一代幕府起而執政、就要分封有功、或維持前代藩侯之擁護自己者、到了德川末葉、全國竟達二百六十餘藩之多、各藩主均握有本藩完全無限的兵權與財權、各私其土、各子其民、對於中央幕府、僅歲納貢、復由封建制度、養成了封建道德、各藩主所蓄之藩士、皆誓死圖報藩主世代豢養之厚恩、知有藩而不知國、有這種藩侯的封土雖小、可是他的歷史悠久、其根深蒂固、也非我國條件者、所可同日而語、日本幕府之把持中央如此、藩侯之割據地方衆如彼、日本人何以能組織健全穩固中央政府、何以能完成現代式的國家、這是因爲維新諸傑、認定目標、下了決心、集中全力去討幕廢藩的原故、

德川末葉的幕府、久握朝權、秕政日出、人心厭惡、加以歐美列强環來壓迫他開港通商、締結了種種不平等條約、完全弄到日本全國驚慌、但是日本的國民、能守秩序能愛國家、不曾像中國鬧出義和團大亂、並且他們朝野又能一致的認明攘夷、必先討幕、於是以長洲薩摩土佐肥前諸藩爲中堅、組織聯合軍、集中力量、奉親王爲都督、挾天子之命以討幕府、苦戰惡鬥的結果、幕軍慘敗、幕府遂倒、這與我們各集團軍一致協力、打倒穢惡軍閥北洋派頗相同、可說他是君主國、挾天子之命以行、我們是民主國、戴國民黨之三民主義以戰勝的這是同中有異之點、在日本歷史上、倒一個幕府、不算怎麼一回事、一幕府倒、一幕府興、討幕的人、就是代幕府的人、本是司空見慣的、長薩土肥四藩之中、算長薩爲最强、這次領導諸藩、成討幕的大功、照日本歷史的先例、長薩二藩、應代德川氏而興、可是長洲藩士木戶孝允、藩士毛利敬親、薩摩藩士大久保利通、藩主島津忠義等、皆深明大義、認爲再相幕府、不久時移勢異、其他列藩必合縱連橫以對付他們、和他們現在糾合諸侯以對付德川一樣、徒貪一時之虛榮、必蹈已成之命運、況且禁門已開、列强環視、若是因爭取政權、釀起內戰、勢將不利、非所以捍衛宗邦之道、於是毅然決然、奉還大政、歸命中央、大權擧於他們政府、他們竭誠擁戴他的中央來做統一的工作、是薩藩主及藩士目光遠到、體國公忠、值得吾人佩仰的、

經此一役、日本幕府雖已撤除、可是藩侯食邑、割據分立、遍布全土、朝命依然不能出都門一步、中央政府、有名無實、還是不健全、不穩固的、維新諸傑、洞明癥結、遂再接再厲、急轉直下、於倒幕之後、即主張廢藩、明治二年正月、長薩土肥四藩聯銜奏陳、奉還版籍、自願以身作則、以爲全國倡、四雄藩、倒幕成功之後、不但不重視幕府、以恣威福、反把祖宗傳來數百年的封土、還諸他們的政府、此擧恍如晴天霹靂、朝野勵色相告、士論和頸、羣藩欲狂、各藩侯鑑於大勢所趨、民邑可畏、爭步四藩後塵、不旬年間、陸續奏請奉還版籍的藩侯、逾二百以上、幾及全數、於是倒幕廢藩、一氣呵成、日本政治纔入康莊大道、都是四藩藩士上明於大勢、勇於犧牲的效果、尤值得我們佩仰的、

幕倒了、藩廢了、全國統一了、可是日本朝廷、依然沒有一兵一卒、各藩的藩將藩兵、都是藩界甚深、對於平民、不屑爲伍、有傳統階級的觀念、對於藩主、主久結君臣名分、知有藩侯不知有政府、況且當時幕府遺臣、時起反抗、各藩々士、眷念故主、到處風起、浪、危機四伏、這種中央、毫無實力、這種統一、全是虛僞的、如何能支持久遠呢、維新諸傑、到了此時、絕不畏縮、百尺竿頭、再進一步、即主張化除藩兵、混合支配、改編國軍、他的進行步驟、約述如左、

第一 限先制各藩兵力、明治二年四月、改正諸藩兵制、定其常備兵額、不得於廢藩之後再行增兵殖勢、

第二 設拱衛首都之親兵、論薩長藩主入都、任集中兵力統一兵權之責、入京守衛、混合編改、號曰親兵、至明治五年、再由親兵改編爲近衛兵、

第三、化除藩界、混合改編、分設鎭臺、集中調練、明治四年三月、先設立於道西海道兩鎭臺、每鎭臺有本營分營之組織、純是因招集兵編練的機關、這兩鎭臺的兵力、以薩長兵爲中堅、素稱驍勇、與之各藩兵次之、附近諸處防守的他藩之兵又次之、混合編成、先樹規模、同年八月、下詔解散全國列藩之兵、再添設東京大版鎭臺東北四鎭臺、皆直隸中央、把全國藩兵、調離本藩、以六個鎭臺爲中心、就近集中改編、混合訓練、經此一度的化合作用、纔能把深入人心的藩界、逐漸破除、國軍的基礎樹立、反動的勢力鎭壓下去、全國的統一、纔能名實相符、中央政府纔能健全穩固、着手改良一切政治、到了明治六年、再劃全國爲六軍管區、實行徵兵令、把從前混合編練應付時局的國軍、根本改造、專力國防、這才入於科學的建設時

(未完)

楊森等之討劉湘電

國急、廣東、武昌、漢口、北平、各政治分會、各省省政府、各民衆團體、各報館、川軍各軍長各師旅長、均鑒頃上國府蔣主席及馮閻各總司令一電、文曰、國急、南京中央黨部國民政府蔣主席開封馮總司令太原閻總司令漢口李總司令鈞鑒、川亂十年、財窮民敝誰階之厲、在二劉還乃勾結滇黔、助長侵川、羅聰榮爵位、破壞統一、上年來劉討共之師、今春挑撥下東之戰、至於劉創方、聚斂數千萬私財、屠殺民衆、演成三三一慘案川本財賦之區、因苛稅而商旅蕭條、重慶通商要埠、以公債强人民担負濫發劣幣、破壞金融、操縱政權、暗納異黨、當則藉九方抗英運動、以利益交換、而則猶假名庫藏、保護仇艦航權、當北伐勝利時和、川省正當兵多、又私購大批外械、友軍本屬和洽、故弄聯甲倒乙、合使歐黎庶、永陷淪胥、凡玆禍國殃民、假革命及革命之行爲、實劉湘劉文輝叔侄二人、狼狽爲奸、有以釀成之也、森等與彼等或同袍澤、或屬故知、或爲患難之交、或爲苦考之契、嘗目川難、時以規勸相加、執迷忘返、反遭其傾軋猜忌、全蜀民衆、覺悟尤多、彼輩惟忌領導得人、不能遂其一家壟斷、上則欺矇政府、下更操縱冤攬、賄賂公行、誅鋤異己、最近北伐完成、訓政開始、各處圖窺七兄、終難容於黨國、又蹤召集不公開之資中會議、藉圖把持政權、我政府遷都以後、職丑好計、故不惜委曲周至、博取旁路、對於任命川省政府委員、則以努力革命者爲依歸、不偏採二劉之私意、森等深念蒙中央明察、則川政不難指日就理、一方面促在外委員迅速返川就任、一面積極實行裁減各部兵額、殊劉湘劉文輝叔侄、自私成性、乘各部裁兵之際、即助長冤覽、濫用名義、盡量收容劉湘全軍原僅二十七團、裁編後仍爲三師八旅、劉文輝全部原爲三個路司令、縮改爲三師、另添設川康軍隊名目、最近更以中央任命之在外省府委員不能爲彼利用、竟通電主張推翻另擧、東南兩道地盤、敷、其事實昭著者、即注重賄外艦密運械彈、調集所部、迫友軍、抗違中央意旨、實行併吞政策、對輿論沸騰群情激憤之恩當、投鼠忌器、時日稍假、冀彼自新、自頃因餘黨張逆迹之著、內迫省民之要求、外以同志之督責、而中樞亦念川事之要人、討伐之議、洵謀僉同、森等仰承倚畀之重、俯徇民意所歸、爲謀建設我新中國之新四川、不能不根本剪除危害革命之惡勢力、用是聯合同志、一致討伐陳師鞠旅、剋日進兵、惟此次討劉目的、在澈底改造川政、凡能擁護森等之主張、凡能眞實革命者、悉引爲同志、實行仰副中央裁兵訓政之至意、伏祈我政府暨我革命領袖諸公、垂念川民倚伴矣川局、而勵其忠誠、將劉湘劉文輝撤職、並令討伐、不勝迫切待命之至、賴心輝、李家鈺、黃隱、羅澤洲、郭汝棟、陳鼎勳叩、皓印等語、唯森等對此次討伐背黨亂國之該逆二人、罪不株累其他、如能明其衷、自願脫離關係、加入我革命聯合戰線、共同討伐該逆者、我同盟軍均一視同仁、用期減短戰禍、早弭國難、協謀善後於四川、仰副中央之愛護、萬乞昭察、同盟各軍主席屬注、冒死奉陳、前敵總司令楊森、總指揮劉存厚、李家鈺、陳鼎勳、黃隱、羅澤洲、郭汝棟、賴心輝、叩(二十)印

易執士辭職面面觀

(北平特訊)總稅務司易執士昨忽向財部提出辭呈、滿紙牢騷、其實在原因、仍以與江海關稅務司梅樂和不洽之故、易、梅兩人、以資格論、梅深於易、論才幹則易優於梅、故當安格聯歸國時、易執士因得英使藍博森之推薦、乃一躍而爲代理總稅務司之職、惟易在廣州任稅務司時、曾對廣東政府有抗爭之擧、故國府要人、對易甚不滿、此次北伐完成、易一再南行、運動回位、所以得獲保全、惟代理一字、則迄未取消、梅樂和因在上海供職、與國府接洽素多、感情上自非易所能比、惟以關稅自主問題、正在辦理、易又爲英使所著意之人、故不願遽行更動、另以副稅務司一缺畀梅、易雖正而爲代理、梅雖副而係會缺、故梅權之差、渺乎其小、易氏因權限上不能總攬、頗覺不懌、辭呈中所謂兩重辦法制度不良等等、蓋即指此、聞易前在京時、曾向宋子文要求二事、(一)正式任命彼爲總稅務司、(二)取消兩重辦法、其用意所在、於此可知、惟至今半年、未能實現、因而易氏心目中所希望總攬一切之目的、竟未能達到、加以梅樂和對中國政界、商界、又頗能博得一部份人之贊成、近與關務署長張福運感情不洽、[illegible]

聲明地照契紙被焚

啓者敝人於民國四年買富鍾祺熟地一段計地四垧坐落二甲鴨子溝屯不意去歲秋季火遭回祿竟將地照以及剩單買契全被焚除在縣呈請另領新照外特登報端藉資聲明

阿城縣二甲鴨子溝民戶 楊祿啓

德順樓飯店新張

啓者本飯店爲便利一般座客專請烹調美味超等廚師專司鼎鼐、燕翅炙人口且有烹飪素火候及點新菜者並備特等套菜隨意零點新台駕早臨嘗試是幸

大連市奧町七十三番地 電話四七三四番 本飯店主人啓

月星牌國華膠皮底鞋

◎發售樣貨

月星牌國華膠皮底布鞋
月星牌國華膠皮底運動鞋
月星牌國華膠皮底晴雨鞋
一星牌國華膠皮底晴雨鞋
一星牌國華膠皮布鞋

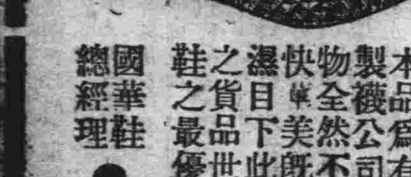

本品爲有名之國華膠皮製襪公司所製與他家之物全然不同品質優良輕快美既能耐乃又善防濕目下此月星牌國華膠皮鞋之貨品世人咸認爲國華膠皮鞋之最優等者也

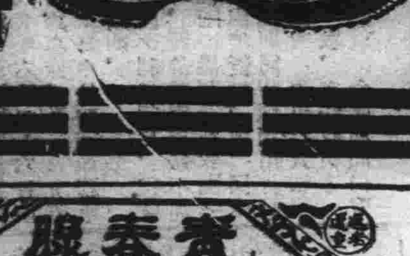

國華鞋總經理 三星洋行

絕無僅有 奇怪新聞

歐洲大戰損傷之人口

近日法國國際聯盟委員會代表、劇克蒂多、及勞勃米其、二氏、發表歐戰人口損失總數、爲三千七百萬人、其中戰死者、佔一千零十三萬五千人、因戰爭而少生之人口、達二千零十五萬人、平民之因戰爭而死者、亦達六百零六萬一千人、據討論家云、欲恢已失之人口、非獎勵生殖不可、但增加生殖方法、僉以爲「青春腺」爲絕妙生殖良藥云、

英國離婚事件之增多

世界新聞社報告云、英國離婚事件、逐年增多、本年離婚事件、將比一千九百二十年、增進一倍、查一千九百二十年、離婚事件、計二千五百零九起、本年將有五千起、專司離婚案件的麥利威爾男爵、曾於三日內、判決離婚案件三百起、至於離婚原因、多由性質差異、及男女體力容顏性慾之不適合、爲主要原因、近自「青春腺」發明以來、服者多能恢復青春、及容顏體力、故因體力容顏性慾、而離婚者、極少云、

暹羅王冊封之舞女后

合衆社特訊、暹羅加布提亞國王、近戀一舞女、現已正式冊封該舞女爲后、暹王於劇場、初見該女時、即羨其美、同宮移、用召舞女入宮、繼而冊立爲后、該舞女、名羅甘娜、其父爲暹羅著名丑角、不止爲年玉貌、才亦過人、對宮幃中事、尤善主持、但加王已有妃嬪五人、自王眷戀舞女後、宮幃時起風潮、更群相見妒于新后、然雖女馭手腕、頗稱靈敏、更日服德國出藥(青春腺)以保青春顏色諒妃等終將失敗云、

家兔生育之可驚

雌雄二兔、三年間之生殖、計可達一千三百七十萬頭之多、倘如施以「還童法」延長生存期間、增加生殖力、則可達二千萬云、

世界最耐寒之動物

蟻蛐能凍、至零下百二十度不僵、爲動物中之最耐寒者、但人類一至衰老時期、其脂肪消失、多不能耐寒、如服用「青春腺」其體力增加、恢復青春、可較壯年更爲耐寒云、

青春腺

老翁服、恢復青春、老婦服、返少姙娠、青年服、健腦强精、凡生殖既衰、早洩、及發育不完全、作事厭倦、易於疲勞、少年早老、身體虛弱、視力減退、女子經脈不調、宮冷白帶、半產不孕、缺乏快味、女子卵巢發育不全、而不受孕者、藥用四個眞空管製就、免受空氣變化、減少藥力、服後保藥力無異新陳代謝作用、排泄體內衰老物質、以生新質、故有返老還童之效

男子不可服女用(青春腺)服則乳房漸大變爲女性
女子不可服男用(青春腺)服則鬍鬚叢生變爲男性

德國新藥 男用 女用 青春腺(每盒服七天) 現大洋四元 吉黑哈洋五元

青春腺總經理上海哈德洋行 東三省分行

經濟版

民國十七年度 關稅增收一千万
外貨避加稅趕年底進口

（上海一月一日特訊）總稅務司發表，民國十七年海關收入，計銀八千二百三十三萬二千兩，與民國十六年比較增加一千三百五十九萬七千兩，若按照平均匯率二先令十一便士又十六分之一計算，等於英金一千二百另二萬八千磅，民國十六年收入按照平均匯率二先令九便士十六分之十三計算，等於九百六十八萬四千磅，茲將各關收入細目列下，

各關收入額

關	收入額
安東	二,三二一,〇〇〇
大連	八,一八七,〇〇〇
牛莊	一,一四〇,〇〇〇
天津	九,五四〇,〇〇〇
秦皇島	三,三二八,〇〇〇
膠州	七,一一七,〇〇〇
漢口	三,六五九,〇〇〇
上海	一,六三四,〇〇〇
汕頭	三,〇四四,〇〇〇
廣州	二,三四三,〇〇〇
哈爾濱	一,一一八,〇〇〇
廈門	

與去年比較

關	增減	數
安東	增	一六八,〇〇〇
大連	增	一,〇八一,〇〇〇
牛莊	增	一四四,〇〇〇
天津	增	三五九,〇〇〇
膠州	增	七,〇〇〇
漢口	增	二,二〇九,〇〇〇
上海	增	七,九八八,〇〇〇
汕頭	增	六,〇〇〇
廣東	增	一,一六〇,〇〇〇
哈爾濱	減	一六六,〇〇〇
廈門	減	五四,〇〇〇

八千兩，常關收入總額計銀三百六十三萬六千兩，較上年短少十四萬八千兩，一切外債及賠款以關款作抵押者已完全償付，其總額計規元五千七百三十八萬八千兩，以上付賠款作抵押之一切內債，本則均已清償，內債亦有還本者，但因收入盈餘不敷分配，故尚有愆期緩付之內債，

按本年收入大增加之原因，係由於歲末一季中比較上巨大之進口貨物，而以疋頭菸葉汽車麵粉為尤甚，其目的係為規避本年施行之新稅則云，茲將近十年來海關稅收列表比較如次，

年	稅收
民國八年	四六,〇〇九,一六〇兩
民國九年	四九,八一九,八六五兩
民國十年	五九,〇〇七,一二九兩
民國十一年	五九,三三九,一四四兩
民國十二年	六三,五〇四,二五一兩
民國十三年	六九,五五五,三三一兩
民國十四年	七〇,七二五,六六七兩
民國十五年	八〇,四五五,九六二兩
民國十六年	六八,六八二,八七六兩
民國十七年	八二,三三二,〇〇〇兩

關稅自主聲中 滬洋行家之恐慌
大批定貨不能暢銷　棧租費鉅虧累頗多

又訊，海關新稅則，業經國民政府正式公布，並布告定十八年二月一日起施行，已轉飭各機關監督知照，一般洋商行家，事前已預料關稅自主之必能實現，紛紛向國外定運大宗貨物，提早到滬，以備明年銷售，冀免納新稅而收厚利，故連日外貨進口者，紛至沓來，為數至鉅，核其種類，以呢絨嗶嘰紗羅等為最多，酒類次之，甚至專備夏季應用之薄綢綾羅等，亦已大批到滬，惟是項洋貨，目下市面充斥，銷路不暢，即有銷路，亦無利可圖，現定貨既均已到滬，在海關新稅則尚未施行之前，惟有堆存貨棧，以候來年出清，然貨棧例須納棧租，以五十日為限期，如逾期不能出清，應一律繳棧租，此項租費，亦視該貨數目多寡，價格昂低而定，為數亦殊可驚，而當出貨時，又須繳納海關進口附加稅驗關手續等費，實有不勝負担之概，值茲新舊年關迫近，行家例須結帳，銀根當然緊急，但一般定貨洋商行家，以關稅自主時期，距今尚遙，定運之貨，目下又不能銷售，虧累不勝，恐慌異常，近日各投機洋商行家，均以不勝繳納租稅為慮，又因銀根緊急，將來定貨能否暢銷，殊無把握，故莫不恐慌失措云，

中東落花生 改由上海出口

（青島特訊）津浦路沿線所產落花生，為山東名產之一，每年由青島出口者，約千車以上，惟今歲因排日，及津浦膠濟兩路不能聯運種種之關係，山東落花生在津浦線北段者，多由天津出口，在南段者，多由泰安運徐州，再由海州運上海出口，是今年之土產商如洋帮

大連商況

（大連）及粵帮，皆在上海設莊收買，青島土產界極呈冷落現象，又山東小麥，今歲歉收，江北方面收穫亦不佳，因此青島麵粉價入月來大漲，幸近數日有美國麵粉進口者甚多，麵粉價始見稍平云，

時間	金票 換銀	銀兌 小洋	金票 小洋
九時	九九八五	一八七〇	一九九五
十時	九九六〇	一九四〇	一九六五
十一時	九九六〇	一九五〇	一九六五
十二時	九九六〇	一九四〇	一九四〇
一時	[illegible]	[illegible]	一九三〇
二時	[illegible]	[illegible]	一九三五
三時	[illegible]	[illegible]	一九三五

早市　一月十三日期
放盤 九九八五　收盤 九九六五　最高 九九九五　最低 九九六五　成數 六一萬元
晚市　一月十三日期
放盤 九九六五　收盤 九九八五　最高 九九九〇　最低 九九八五　成數 十九萬元

△大豆
限月	開行	最高	最低	散行
一月	六〇三	六〇三	六〇三	六〇三
二月	五九六	五九九	五九六	五九八
二月末	六〇四	六〇四	六〇四	六〇三

△豆油
限月	開行	最高	最低	散行
一月	一三五	一四〇	一三三五	一四〇
一月末	一四五	一五〇	一四五	一四五
二月	一九六五	一九七〇	一九六五	一九七〇
二月末	一九八〇	一九八〇	一九八〇	一九八〇
三月末	一九八五	一九八五	一九八五	一九八五

所成數 四萬八千箱

限月	開行	最高	最低	散行
一月	一七二五	一七二五	一七二〇	一七二〇
四月	一四一	一四〇	一四〇	一四〇

所成數 四千

△高粱
限月	開行	最高	最低	散行
一月末	三七六	三七六	三七四	三七六
二月末	一七七	一七七	一七五	一七七
三月末	三七九	三七九	三七一	三七八
四月末	一八一	一八三	一八一	一八二
五月末	三八五	三八六	三八五	三八五

所成數 八十九車

三月末 六〇七 六〇九 六〇七 六〇八
四月末 六一三 六一五 六一三 六一三
五月末 六一七 六一七 六一六 六一七
所成數 百五十車

上海金銀市況

（上海八日電）標金開行雖漲然，環境不佳，高價時恒興福昌略作空，大連帮襍市況清淡，平穩

市況電訊

◎大條與匯兌
倫敦大條 二十六辨士十六分七
又遠期 二十六辨士十二分一
紐約大條 五十七仙四分一
孟買大條 五十九盧比十六分五
英美匯兌 四元八十六分五
美日匯兌 四十六元十六分七
中美匯兌 四十五元二分一
斯切爾 一元八分一
股票 四元十六分
神戶日美 四十五元十六分
匯兌英匯 二先令十一辨士
又日英匯 一先令十一辨士十六分三

◎上海外匯
賣 英匯 一先令 二兩 八分一
買 一先令 七七 〇分〇
賣 美匯 二十六 分一
買 二十二 分七
賣 法匯 十六分九
買 八分五
▲匯豐銀行掛牌 日匯 二先令七辨士分三
英匯 一先令七辨士分四
美匯 六十三元四分一

◎上海標金 （見上）

◎美棉
	最高	最低	今午收盤
現貨	三五〇	三五五	九仙九五
一月	五五	五五	九仙八〇
三月	五四	五七	九仙七〇
五月	七五	五五	九仙三八
七月	六五	七三	九仙一二
九月	六七	六九	九仙九六

◎安鎮平銀
貨兌 一、四〇五一
現匯 九九三兩一

◎神戶豆餅
限月	價
一月	四、四〇〇
二月	四、四〇〇
三月	四、四九五
四月	四、五〇〇
五月	四、五〇〇

◎東京豆餅
限月	價
十一月	―
十二月	―

◎哈大洋 現市 一一五八二
◎奉天奉票 現市 [illegible]　期市 [illegible]
◎開原奉票 現市 [illegible]
◎開原鈔票 現市 [illegible]
◎安東鎮平銀 現市 [illegible]　期 出來不申
◎營口過爐銀 近期 一二〇一　遠期 一一〇二　現市 [illegible]

◎大阪綿紗（前場放盤）
限月	價
一月限	二四九、六〇
二月限	二四〇、七〇
三月限	二三七、八〇
四月限	二三五、一〇
六月限	二三二、三〇
七月限	二三二、〇〇

◎大阪棉花（前場收盤）
限月	價
一月限	二四四、六〇
二月限	二三九、四〇
三月限	二三六、八〇
四月限	二三四、六〇

◎大阪綿花 五月限 二三二、〇〇　六月限 二三一、九〇　七月限 二三一、三〇
◎橫濱生絲 近期 [illegible]　遠期 [illegible]
◎大阪砂糖 近期 [illegible]　遠期 [illegible]
◎上海綿絲 近期 二六八　遠期 二六八兩
◎大阪綿紗 近期 [illegible]　遠期 [illegible]
◎布現貨 ［龍軍雙白鷺扇扁］
○人童治島面助
◎開原大豆 一月限 四三二〇　二月限 四五〇　三月限 [illegible]
◎開原高粱 [illegible]
◎長春大豆 一月限 [illegible]　二月限 [illegible]　三月限 [illegible]
◎長春高粮 一月限 [illegible]
◎四平街大豆 一月限 [illegible]
◎公主嶺大豆 一月限 [illegible]
◎公主嶺高粮 一月限 [illegible]
◎哈爾濱大豆 一月限 [illegible]
◎哈爾濱小麥 一月限 [illegible]

經濟資料
國府新頒之海關進口稅則
十二類七百十八項

號	品名	單位	稅率
四一二	石黃	担	一、七〇〇
四一三	人造靛（內含靛精不過二成成分較高者照此比例）	担	六、六〇〇
四一四	天然乾靛	担	一、九八〇
四一五	天然水靛	担	一、二三〇
四一六	冲靛	從價	百分之十七、五
四一七	降香	担	〇、五〇〇
四一八	紅丹即粉黃丹	担	一、六二五
四一九	蘇木膏	担	一、九二五
四二〇	五倍子	担	二、五〇〇
四二一	赭色	從價	百分之十二、五
四二二	紅花	担	一、六二五
四二三	蘇木	担	〇、四七五
四二四	大青或碗青	担	五、〇〇〇
四二五	藤黃	担	〇、五〇〇
四二六	佛頭青或雲青	担	三、五〇〇
四二七	銀硃	担	一、一〇〇
四二八	人造銀硃	從價	百分之十二、五
四二九	白鉛漆	從價	百分之十二、五
四三〇	未列名栲皮料染料油漆料	從價	百分之十二、五

▲燭膠油皂漆蠟等品

號	品名	單位	稅率
四三一	蠟燭	担	二、六九五
四三二	製造蠟燭材料（甲）蠟燭芯（乙）其他未列名者	担 從價	六、八〇〇 百分之十
四三三	礦質汽發油石腦汽油扁陳汽油（甲）裝箱	十美加倫	一、〇五七
	（乙）散艙	担	一、〇一二
四三四	礦質或半礦質滑物油	担	三、五二〇
四三五	亞喇伯膠	担	一、五二五
四三六	血竭	担	一、一〇五
四三七	沒藥	担	一、九二〇
四三八	乳香	担	一、二六五
四三九	松脂	担	一、二六
四四〇	洋乾漆鈕樹膠	担	一、二二五
四四一	柴油	噸	三、五〇
四四二	滑物草蔴油	從價	百分之十七、五
四四三	藥用草蔴油	担	一、七五
四四四	椰子油	從價	百分之十七、五
四四五	凝結油	担	[illegible]
四四六	煤油（甲）裝箱	箱十	〇、八七七
	（乙）散艙	美加倫	〇、八四七
	（丙）空馬口鐵箱	十美加倫	〇、〇一六
	（丁）空木箱及兩馬口鐵制	箱	〇、〇四八
四四七	蘇了油	副	〇、〇二三五
四四八	滑物油（甲）礦質或半礦質	英加倫	〇、〇三五
	（乙）他種未列名	美加倫	〇、〇七三
四四九	裝桶橄欖油	英加倫	〇、四九
四五〇	大塊成條隻塊澣用及洗衣肥皂（鬼藍點肥皂亦在內）淨重不在七英兩以下按照毛重每條重不過毛重徵稅	英加倫	〇、九九
四五一	香肥皂化妝香肥皂	担	[illegible]
四五二	斯蒂白蠟	從價	百分之十
四五三	松節油	英加倫	〇、三一四五
四五四	黃蠟	英加倫	〇、二七七
四五五	石蠟	担	七、五七〇
四五六	樹蠟（漆油）	担	三、八九
四五七	未列名香脂蠟及油脂	從價	百分之十七、五
四五八	未列名製造肥皂材料	從價	百分之七、五

＊本項係按現行稅率暨二五附加稅率連同現行特稅每箱一元計算

▲書籍地圖紙及木造紙質品

號	品名	單位	稅率
四五九	已裝訂或未裝訂印本或抄本書籍（電碼書、密碼書、孩童書、寫字簿、帳簿及他種樂譜在內）		免稅
四六〇	海圖地圖地球儀（磨射地圖形勢地圖等教授解剖等用之標本及掛圖如校用私人用之文具不在內）		免稅
四六一	報紙及雜誌		免稅
四六二	未上蠟雪光卡紙	担	一、四六八
四六三	捲紙煙紙	（毛重）担	四四〇
四六四	白或色光毛邊普通印書紙（含有機製木造紙質在內製成者）	担	一、二〇〇
四六五	單面光紙（甲）含有布質者（乙）其他	担	〇、七二〇
四六六	蠟光紙加印花紋紙	担	二、五〇〇
四六七	白或色光紙（洋毛邊）冬用	担	三、七二五
四六八	機製或木造紙質製者（包皮紙洋表古色或他色）	担	〇、七二〇
四六九	紙（甲）含有布質者（乙）牛皮紙（丙）其他	担	一、二〇〇 一、九六〇 〇、七二〇
四七〇	機製紙招貼紙（不用機印書紙）或色光或毛印書紙（不在內未列名印書紙）	從價	百分之十二、五
四七一	平面紙或紙板（甲）含有布質者（乙）其他	從價	百分之十、二五 〇、三四
四七二	無光洋連史紙雪光紙不用機製木造紙質製者（甲）含有布質者（乙）其他，寫字紙、畫紙、銅板紙、鈔票紙	担 從價	二、一八〇 百分之二十二、五

醫生自醫
用天下馳名之韋廉士痛瘋良藥

醫生亦難免瘋痛之症，但彼等均以韋廉士醫生紅色補丸為療瘋痛之最速良藥，斯足證斯丸為天下無比之補血補腦補神之名品

兩耳垂肩

兩耳垂肩原為貴相，然非所論於因病腫脹之耳朵也，耳朵腫脹，匪特有礙觀瞻，而且痛苦特甚，須速用如意膏以治之

陶悟生醫生
前東三省特別區警察總醫官現嘉定雙十醫院院長來書云『鄙人在哈時常患痛瘋身體甚弱，精神不振，後親自試服韋廉士醫生紅色補丸，不特痛瘋全愈，而且胃好神全，腰背强健有力』

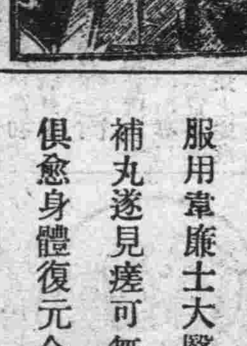

周繡齋醫生
前直魯聯軍二十三軍醫官現懸壺於山東濟南府來書云『數年前鄙人患瘋濕骨痛咳嗽多痰氣促神疲等症，遍服各藥均屬無效，於是試用韋廉士大醫生紅色補丸，結果精神大增，血氣充足，今雖年逾花甲，而康健猶勝於昔年，韋廉士大醫生紅色補丸之功，殊令人感激不置也』

施文祥醫生
為浙江蘭谿之醫士，彼之來書云『鄙人因操勞過度，以致背痛腰疼，頭暈食減，臀尻酸楚，肌肉瘦削，迨服用韋廉士大醫生紅色補丸，遂見瘥可，無何各症俱愈，身體復元，今雖年老，猶覺康健喜樂也』

愛琿大五嘉子義興長洪君連惠來函云，敝客郭君世祿患兩耳腫脹，三年不愈，膿汁淋漓，家人走避，後用如意膏試敷不久，腫退患消，郭君深感良藥之恩，特囑附筆申謝

如尊處無從講買，請寄郵票大洋六角至上海江西路六十號韋廉士醫生藥局，原班郵奉一盒，郵力在內

韋廉士大醫生紅色補丸，凡經售西藥者均有出售，向直向上海江西路六十號韋廉士藥局函購，每一瓶大洋一元五角，每六瓶大洋八元，郵力在內

東三省新聞

▲奉　天▼

道路委員會正式成立
三省共委員十二人
所有路政均歸管理

東三省之鐵道年來甚爲發達完全修成者已八九路之多旅客貨物之運輸亦十分興盛又復各路實行連運是以當局對於路政亦甚注重前於去年已組織東三省交通委員會管理東三省各鐵路一切事務並籌畫振興路政推展路線之各辦法已成效卓著茲者南北統一已成東三省已改懸青天白日旗施行黨政委員制而南政府對於東三省各要政除迭次派員調查來電指示外並屢頒命令飭將三省各機關均按照黨制分別改組日來正紛紛力謀進行而於東三省交通委員會日前已兩次來電改爲道路委員會並委任張學良爲正委員長楊宇霆爲副委員長並委翟文選王樹翰常蔭槐邢士廉米春霖鄒謙孫傳芳莫德惠等十二人爲委員將京奉吉海四洮洮昂吉長吉敦吉海黑昂中東各路鐵道均歸該委員會管理負完全監督轄制路務財政用人行政工程運輸以及路政之發展籌備諸事之改善一切全責張楊二委員奉到任命後即召集各委員或通電磋商改組道路委員會一切辦法業已全體意見相同一致承任已於日昨將東三省交通委員會改爲國民政府東北道路委員會正式成立各委員一律就職除撰情電呈南政府外並分電各省各方週知該會之成立與委員之就職並分別令行三省各路局一體遵照從此則三省之路政發達與改善可拭目以觀云　公

恢復法政學校訊

奉天當前清末季與民國初元曾設有法政學校惟僅畢業法律講習科與完全法政專科各一班即行停辦茲據司法界人云當局以奉天各等學校均全惟缺法政將來改良司法法界人員不敷應用已諭令高等廳史朱二廳長擬訂法政學校辦法呈閱以憑核採云　文

韓人種稻之限制

省署以年來韓人越界而來東省各縣墾荒種植稻田者到處皆是茲特頒定限制韓人種稻之章程四條大致（一）韓人入境須有護照與公文（二）韓人入境須受中國法律裁制（三）報領租種水田須該縣知事許可（四）種稻放水不得妨害公安與損害他人田地　文

海城中學之改建

當局以教育之根本在於普濟欲謀國家之振興必先自普濟教育始是以年來對於各種學校無不力謀推廣海城省立中學其校舍尚屬舊式前經向教育廳請款改建樓房轉請省署照准撥款三十萬該校已經領乾呈報於今冬儲材備料於明春興工修築云　公

東三省改制之實行期
南方指導員業已蒞奉
正積極分頭籌備一切
定本月中旬一體成立

東三省當局均一致與南方議和以期全國大局之統一而謀將來之強盛故於十七年末改懸青天白日旗通電各國各方宣告南北合一服從三民主義惟易旗與改制有連帶之關係既已易旗必須改行黨制是以除特派專員前赴南京考查黨政外並在總司令部附設黨務籌備處程委員長連日已與各委員開聯席會議討論遵照三民主義組織省黨部市黨部縣黨部並改組省政府市政府縣政府以便分別實行立法與行政之事務而符黨綱之宗旨惟南政府對於東三省改行黨制之問題甚爲注意恐改革之始諸有未諳故特派南京政治員黃一歐張宗海與北平政治分會委員寧夢岩王用賓周震麟等五人於日昨全體來奉與黨務指導專員以便東三省早日實行黨制成立行政委員會並以日來程委員長張總司令與各委員等在黨務籌備處與該指導員等連日會議討論組設黨部與省縣各政府之一切辦法並已接有奉天赴南考查黨政專員等之來電擬於十日後返奉等情是以當局已通令各道縣地方官與各法團士紳等對於省黨部市黨部縣黨部以及省市縣之各政府均定於一月十五日一律成立均赶即籌備以便屆期實行而黨務籌備處之各員與南方之指導員日來亦均積極籌畫辦法並已接有本京黨部關於黨務行政一切章程辦法以便通行各屬之仿行而立黨務之基礎云　文

講武堂增添教官

東三省講武堂爲造就軍界人才總機關以故規模十分宏大茲因裁編所餘各軍官均送講武堂肄業以致新增學員五六百名原有教官不敷於用是以飽堂長現在物色內外堂並武備教官十餘員以便分担各項課程云　公

行政處分之赦免

頃聞之省署人云東省長以東省已正式改易黨旗並須儘實行委員制南北統一應舉行赦典除犯刑法案者應由法廳辦理外已據情呈請總司令將所犯行政處分及行政罰款無論已決未決均一律赦免一俟奉准咨覆照准即實行照辦云

嚴查偸漏印花稅

印花稅一項爲國家正稅之一故定章極爲嚴密乃近來不但一般希圖省稅者向韓人私買無印花之紙類即大小商家亦多於貨單發票不貼印花是以印花稅處除派出巡查稽查嚴查偸漏外並通行各署警察亦隨時認眞稽查以防偸漏並於罰款內提成充賞云

▲莊　河▼

中學校考試新生

本邑中學校招新生一百二十名師範生五十名業揭前稿該校於月之三十號（即古歷十一月二十日）考試新生而四鄉高小生報名者約三百餘名各旅館客店皆爲之擁擠頗有人滿之患其於試題爲何訪明再錄

懸掛青天白日旗

國幸擣和南北統一中央政府已將國旗黨旗之式樣明令頒佈矣而東省當局頃飭所屬縣局務於陽歷年節一體易幟我莊各機關及商民月之二十八號遂接省令掛青天白日旗以資慶賀云

▲平安堡▼

第三區已通電話

因全境共劃分六大區每區設警察分所長一員又分設保衛游擊十大隊每隊設正隊長一員原爲保護地方商民治安起見保衛隊專司擊匪警區專司行政各有權限不得混淆遇有匪警必須互相策應惟比年以來警團權限不甚明瞭往往軍屬警察管理者保衛亦行干涉此固不敢謂全境警團均如是也即偶或有之必致意見暗生不能結成統一團體方以胡匪竄入境內不能協力兜剿民戶以血汗之脂膏納稅封租攤捐與貲供養警團非能幸免胡匪搶紛殺傷之害良可慨也考其原因實由於權限不明消息梗塞之故自韓監督蒞同後鑒於此弊自古歷本年正月間提倡全境各機關安設電話以期靈通消息無如好事難成春間雖將電線杆令農戶由山裡分區運送齊備不知因何阻力竟爾中止嗣聞有暗竊電線杆被罰者有盜賣電線杵逃匿不民怨沸騰其說不一古語云有志者事竟成夏秋兩季未得落成深爲憾事入冬邊防吃緊復經韓監督與地方農商各界士紳磋商實行辦理其電話總局設於城內軍警團以及學校各大商號早經先全設置妥協刻已通達平鎮警察第三區保衛游擊第七連務所均已安設不日全境各區即普通設備齊全將來長途東至方正南接章沙西通珠縣不但本境消息靈通傳達迅速遇有匪患各縣均可及時堵剿使惰匪無容匿之地地方治安從此可卜警團從此便利說話或因公家事務或因各人交接彼此聯絡感情化除私見偏僻之區堪臻文明之域有此美舉告成洵堪謂地方之莫大功用云

▲綏　化▼

大同旅館之火警

本邑大同旅館於古歷十一月二十二日午後三句鐘時由西廂房廚室內炕爐不愼發生火警焚毀草房三間幸經消防前往撲滅矣

陳教員劣跡昭著

振興國家以教育爲急務培養人才以品行爲前題故表德行爲乃學校所宜戒以身作則實教員之天職爾乃雙河鎭陳教員尊九不勤厥職公然嗜鴉片呼盧之似鬼飯後猶吞雲吐霧以之表率青年適足敗壞士風久使忝居師位尤爲玷污學界不幸長也如新求學子弟何所矜式未識教員若此教育當局所司何事

▲洮　南▼

江司令緝獲匪犯

洮南警察所長江鐵山氏前奉警務處飭令洮七縣聯防剿匪司令該所長前歟日率警隊百餘名出發剿匪已誌報端日昨該所長率隊返洮獲得胡匪三名街巷一時人言嘖嘖詢悉在安廣縣境小鯨鍋地方與股匪四十餘名對仗緝獲匪夥大林字即陳萬林隨有張殿臣者共二名當將胡匪槍馬子洋等物一併拿獲現問悉經訊係慣匪擬送縣法辦云

▲雙　城▼

李所長勵精圖治

本邑警察所所長李大寶自到任以來諸凡一切進行事宜務求整頓規劃有條不紊力謀刷新關於前設之名譽差職一律裁撤按照預算規定不增不減功過黜陟不川私人不徇情面並飭令各區遵照辦理此後如有假藉警所名義或攬擾滋事定懲不貸云

官車局已竟成立

本邑向來軍警因公所需之車輛悉由民戶抓派弊端甚多農民慘苦今當道有鑒及此乃由農商會議擬設官車局以免民難由車戶每赴街一次收江錢六十吊以備公家僱車之用誠哉法良意美不知將來能否不發生抓車之效力容訪再誌

土匪之攔路劫車

據本邑東鄉保衛團團丁云於月之二十九日有土匪六名各持手槍木棒在二區管界盧海屯東邊道上攔路搶劫轉山界馬家崗住戶孫景榮赴慶送糧之車計劫去雜色馬四匹江錢一千吊棉袍一身逃向東鄉去訖比及報知該地保衛團追緝而匪已無蹤跡矣

警兵抓車軋斃人

據北鄉來人云本縣警察兵赴鄉號買糧草以充公用抓得北鄉頭道崗張義屯住戶孫姓車將號妥之柴草運送至街不意行至閻砲屯該警兵催御甚急致該車驚逸而御者（即孫某）不愼遂從車上墜地車自腰腹間軋過登時口吐鮮血殞命日昨（一十八日）本邑所長親來勘驗不知日後如何處置無辜之屍主俟訪再誌

▲巴　彥▼

青天白日旗實現

閱動一時之青天白日旗本縣公署已奉省政府命令十七十二月念八日上午七時實行揭揚當經本校戴縣長招集軍政商學各重要份子在縣署舉行懸旗典禮並由商會制得青天白日旗若干面分發各商以資一律而便懸掛云

韓區官克盡厥職

本邑警察第一區區官韓梓桐氏學品兼優人極和藹接充斯職迄已十餘載向爲當軸器重紳商贊許對於應行職務不遺餘力此十餘年來未聞有動賍擅罰被控各情事以致有口皆碑無腹不鼓區官若此因日盡職孰日不宜

▲海　倫▼

柴草市發生搶案
小壯士殞命　老秀才捐生

本縣柴草市迤東魏老秀才雲閣年逾古稀三子均年幼於月之一日有北門外王有來者年二十餘慷慨大性素爲秀才所器重至秀才家擬於翌辰搭車赴綏不意催運數分鐘未及登車遂又回老秀才家尋宿以待來日早走而禍變即於是夕發生初王之來攜有手提包一個內中除路費及地照二紙外幷無他物而老秀才歸一介寒儒其度用亦不甚寬裕當被封之時王在內間魏在外間匪徒三人進屋一人在外望水（即把風）王方與匪答話之際被匪以木器擊傷頭部旋又以手槍將王擊死而老秀才由夢中聞變起時亦被匪擊身死二人所受之傷均係彈貫胸致命匪人更以兇威迫令其拿走壯士手包一件正擬即行其餘人等伏俯在地乘勢翻箱倒櫃搜得老秀才江錢三萬五千吊志而鄰人聞槍聲知事不好出門觀望爲望水匪人以槍逼男子毋喧呼而遁此一月二日午後七時所演之慘劇也餘俟訪明再誌

客軍無故擾商民
女眷四十餘口　因何流連兩日

於月之二十五日由訥河城防赴慶城之四團三營于營長率領隊兵過境到縣城之後不但不入官店而商店亦非宿單間者不能住其娘子軍與（女眷）四十餘口分駐各旅館與國有軍隊享同等待遇非惟此也即飲食稍不適口而侍從必以示威且竟在城內流連兩日尚不欲去後經官店招待與某君勸之始行就道將必遭棧遭擾尚民呢

郭連長敎練有素

駐防本縣之騎兵二旅八團四連郭連長於舊曆冬月二十四日由海拉爾到境即日適入冰天雪地之西大營雖屋頂透天窗破未補而士兵略無難色其軍紀有如者兵其附兵亦備極服從未聞有絲毫非禮舉動推老於軍學者許論謂郭之敎練軍士刻苦砥厲（有馮將軍之風）姑誌之以觀其後

▲黑龍江▼

略誘後又行强姦
可憐處女被摧殘　結果狂徒均落網

本城新立屯住戶鄭殿臣妻王氏夫婦二人均年逾知命膝下無子所生一女名喚敎屏年甫及笄貌僅中姿情竇已開擇婿太苛尚待字閨中女性喜讀書離其父母與女送往某女校肄業於本年五月間忽有一天正值放學回家恰巧路過工人劉鐵山之宣誓弟婦小鳳富繳敎屏至其家中女與小鳳最好並未拒絕即往當在劉家吃飯因天色已晚小鳳並留敎屏住宿嗣後小鳳之大伯劉鐵山出街回家見女留宿喜出望外遂意在女留宿獻出一種懸態度而伊家人等亦因事出外僅留小鳳敎屏二人在家劉某遂百般引誘敎屏與其通姦女始尚拒絕繼則從順竟被劉鐵山姦汚連在劉家居住三夜女之父母念女三日未歸恐生意外四出尋找遍詢親友亦均云未見後想起其女素與劉小鳳最好當即找至劉家詎意誘鐵山聞找女之信將女避藏別處即其父母來找答云未見次後女欲自行回家時節劉鐵山用言恫嚇云你要回家你父親非殺你不可女恐害怕亦不敢回家劉鐵山主謀設詐何不將女拐往他處成就夫妻豈不美哉在省內居住終非久計是以劉鐵山用計將鄭敎屏帶走行至半途遇李文貴者自稱稽查將劉鐵山及女等攔住非將劉鐵山送警察廳治以拐帶之罪不可劉勢不佳乘隙逃跑無蹤李文貴又將女帶至昂昂溪住數日恐被查找又赴富拉爾基居住三月有餘並迫敎屏與其結婚敎屏哭哭啼啼始終不肯不想事機不密被女之親戚某甲窺見即乘李文貴不在家至其家細詢始末女當一一說明如何在省被誘如何逃走後遇李文貴冒充稽查又拐至此處強姦並託其親戚進省寄信與其父母送信女父鄭殿臣女母鄭王氏聞知後即赴警察廳出首控告劉鐵山鄭錫劉錫德李文貴等合誘共利將女拐賣警廳當將一干人犯先後拿獲移送檢察廳經推事檢察審訊始行判決劉鐵山李文貴等並非和誘共利純係先用略誘手段達到強姦目的處劉鐵山李文貴二人二等有期徒刑六年鄭冕劉錫德幫助主謀處以三等有期徒刑四年令女父母將女領回一場略誘強姦案至此始宣告結束嗚呼現在人心不古江河日下世風之壞已達於點雖然要在人不知除非已莫爲暗室可欺天眼難瞞如劉鐵山李文貴等終致難逃法網昧心人可以鑑矣並寄語社交公開醉心自由解放不拘諸女士等切勿走入歧途以致終身沉淪被彼狂徒任意摧殘也　可　九

盜衣賊判處徒刑

本年十月間南大街義成信估衣舖在房上晾晒羊羔皮襖一件當被劉鳳岐（二十五歲奉天人）上房竊盜正欲逃跑之際被櫃夥崔茂亭瞥見即時追赶至倉西公閣門首始將該犯劉鳳岐拿獲送至警察第二署解經送警察廳轉送地方審判廳該犯供認竊盜不諱當經判處五等有期徒刑六個月至羊羔皮襖仍交付該號取回云

段知事因公晉省

拜泉縣知事段耀先氏自蒞任迄今對於地方應興應革事宜無不力加整飭政聲頗隆商民感戴有口皆碑頃因某項要公就常長在省必須來省面陳一切俾得要領而便遵循故先電省政府請准後已於日昨（二十七日）偕同隨員差弁乘長途汽車由拜泉晉省聞下榻於其南關新立屯私邸云　九

▲扶　餘▼

程委員舞弊屬實
懼罪托人調楚　賠損失十四萬吊

本邑三區長春嶺稅捐分局委員程西庚種種貪婪舞弊情形業誌前報長春嶺公民等因該委員竟敢明目張胆私賣國稅實屬目無法紀弁髦功令遂有尚塤賢等數人擬聯名在稅捐總局呈控該員不法行爲執意事機不密竟被該委員聞知於是大起恐慌急挽人與該控訴人調解控訴人等意不肯調楚人亦無能爲力該員見事體不妙遂異想天開擬利動之好在所有之錢均係得自舞弊貪財之物易失易即是多費些許於己身並無何損失何況能了事遂又請原調楚人盡設合允許賠償損失費官帖十四萬吊始行了事由此可見該委員舞弊情形確屬實在不然奉公守法一塵不染天地鬼神尚何無愧又何懼彼等之呈控耶即或怕人但十四萬吊之數爲數不小僅輕月薪所支誠屬積之匪易何忍一旦送與他人而不惜耶是其有必也矣惟捐局對於分局三令五申諄諄誥誡不令作弊如有違犯定行重辦決不寬假公文迭見不窮程委員之舞弊情形已盛風雨諒總局亦知之奈何知之而不問耶豈所令分局奉公守法之公文均係紙上虛文不必實踐歟余誠不知是何說質諸當局然乎否也至於此事雖了了但三區人士恐不止此舉人能否認爲罷休倘有何可知俟探明訪再誌

郭管理行爲苟且
誠有失管理資格

本邑官銀分號郭管理種種趣事已迭誌於前茲又訪悉該管理受某商號之請託代借大宗款項該管理初未之許該商號遂許事成之後必有相當酬謝該管理見有利可圖於是挺身慨允與該商號將款借安該商號亦踐前約遂謝以最優俄國毛毯一條該管理歡笑而納之噫管理之名稱不爲卑所得之薪金亦不爲薄爲此區區之物破釜沉舟爲人作嫁行爲苟且誠失管理之聲價負管理責者竟任此等宵小之輩損失聲譽而不聞問耶

▲海　城▼

孫縣長何故解職

台安縣縣長孫君乃剛係牛莊商務會長孫允卿之少君少年英俊果敢有爲自北京大學畢業歷充吉林審判廳推事奉天省員某軍秘書當郭軍倒戈之際次出力蒙王前省長特別賞識委充台安縣知事蒞任以來勵精圖治於行政司法各案件隨到隨辦毫不積壓闔境人民頌聲載道現任翟省長飭各縣道尹舉劾屬吏不知因何竟以政無起色四字劾該道尹未至台安一次何以知其政無起色想被讒言所誤不然何至顛倒是非至於此極耶

強搶胡匪已落網

本城裡西南隅增鑫綢緞山東人王某家被賊強搶中區崔仲三區官以城內出此重案甚爲注意到處偵察果於日前破獲此案正犯趙某及某等四人一律被獲並將窩留賊匪之楊某馬某逮捕一併送縣辦某係金家屯人從前家素封現在雖不如前尚堪自給不知因何竟窩留匪類或係親戚亦未可知但無論是何親友苟知其爲匪即不宜留所謂盜所隱器與盜同罪也吾國人苟家道小康即游手好閒不務職業一式微無計謀生往往挺而走險是家族制度不良之惡果亦教育未能普及之所致也無論貧富人家子弟不可使之游惰人人各有相當職業則不至作監犯科云

▲哈爾濱▼

東北航務局上年之紅利
二百五十餘萬元

東北聯合航務局上年航行期內出售客票收入運費並及他一切之收入共計大洋四百九十餘萬元除去職員薪金燃料消耗並其他一切開支共需大洋二百四十餘萬元外共獲純利二百五十餘萬元此項純利前由東北海軍副司令兼該局董事長沈鴻烈氏來哈招集董事會議之決議加入聯合行駛各船分配數月並提出一部分作爲局中職員之紅利提出一部分作爲特別獎金新歷年後沈氏業已去哈局內各職員應劈之紅利業由經理實行分配俾各縣具領聞每人所得之數爲六個月薪金共數即月薪百元者此次能劈約紅利六百元以外並考核其平月辦事成績於紅利之外復給與獎金以示鼓勵至上年春間被裁各職員此次亦皆分得原薪半個月數目之紅利以示優恤因之各職員莫不歡喜異常云又該局上年春間改組之時決定取銷各船員工分劈紅利之法改爲考察其行船成績給予獎金此項獎係按二分提出以示獎純利二百五十餘萬元而言共提出獎金大洋五萬元以便分獎各船員工云　都

偸兒溜進林公館
竊皮箱遽然被捕

本埠道外正陽十六七道街路南門牌四十號院內江防艦隊林艦長公館於日前卅一日午後四時有一竊犯溜進屋內竊取皮箱方一動手竟被林太太瞥見遂即喧嘩有賊該犯見事敗露即行奪路逃逸之際恰被崗警在外截住遂即奪獲送經海軍司令部究辦云　草

▲長　春▼

四區撤換分所長

張小齋知事近來對於四鄉各區分所長巡官等認眞考核或升或撤莫不雷厲風行日昨查有四區分所長劉恩海人地不宜即行撤差所遺之缺以保衛總隊稽查員王顯廷升補已於一月六日新舊交代矣

梁分所長記大過

懷二區分所長梁游霖日前在該管界內抄查賭局不知因何賭犯均已逃逸只獲十與一名解縣訊辦當經張知事指令所送賭犯仍仰查拿送究惟花會賭局有干例禁本署迭次嚴禁查拿乃該區賭局仍未淨絕足証該分所長禁止不嚴應記大過一次該管巡官尤屬咎無可辭但已因考試不合撤差姑予免議云云

功過分明之訓令

警察所及保衛總隊同日奉到縣署訓令內開照得功過關於賞罰稍不分明即不足以服衆且失策勵之效警團官兵衆多功過勢必常有爲官長者對於所屬之功過分須隨時注意秉公考核按月具報其有因事記大功大過者嗣後尤須先將事實呈明本署核准後再行宣布以昭愼重而資考查除分行外合亟令仰遵照事關考核切勿稍再忽忽致干未便云

▲四平街▼

趙局長歸里祝嘏

四洮路局長趙東凡於陽歷年前回江省巴彥縣原籍爲其母祝嘏本月七號爲壽誕之日該局全體已由公衆派員前往祝壽去云

交通會批准雙薪

四洮路局在每年陰歷年終之時對於全體局員均有發給雙薪以度年關之舉今年之請求已爲交通委員會批准許可仍照往例發給雙薪大約在一月十五號以後即能發放云

永田汽車之肇禍

永田長途汽車係每日通行於途中有于姓大車被汽車嚇驚將大車之騾腿軋傷該汽車竟不停止飛奔而逃當日于姓車上掌包的開匪鎗呼其停止而仍未停車即又由車夫放大鎗將乘客係站上萊燒鍋之櫃伙由小腹被子彈穿傷而汽車方停雙方大打交涉即赴縣起訟矣聞于姓車係鄭屯街最有權勢之于姓也云

恒區官鼓吹懸旗

新市街恒區官近鑒全市商民於新年並未懸統一之黨國旗洵恐爲上憲申責而且遺笑外人謂乏愛國心故特用電話通知各商戶於星期日均得預備齊全懸掛不得再行觀望云

大老韓煙館被捉

在新市街之中街東小胡同內有全埠馳名生意興隆之大老韓煙館者其煙館開設數年終未見官府所捉勢力之大可見一斑今則於六號午時竟爲梨樹縣派來之稽查不顧情面將烟具捉去送解梨縣聞大老韓近年已由開烟館集有財產甚多此次受損失頗巨擬行改途不再作黑飯生涯矣云

▲本　溪▼

一區捉獲鷄姦案

本邑街菜市某飯莊夥計邸永俊於本月三日鷄姦同夥姚日頭才允以致爭角而邸永俊欺壓姚頭年幼復行辱打該號執事見事不公遂代姚日頭報告警察第一區當將邸永俊捉獲連同姚日頭帶區審訊究竟結果如何容訪再誌

孫巡長勤勞盡職

本邑警察第一區牛心台分駐所巡長孫憲章警政純熟素有經驗任職以來特別勤愼對於各防之佈置異常週密地面賴以安寧紳商富戶高枕無憂故一般人民無不讚許頌仰其賢如該巡長眞可謂盡職者耶

牛心台學校起色

本邑牛心台高級小學校學董王啟斌校長遊鶴屛二君對於校務異常盡力整理一切頗有熱心是以該校特形起色學生程度亦高茲屆一二級學生畢業之期新招高三級生報名甚多考試辦法均用匿名晤號免生情弊該學董校長似此注重教育前途必有可觀

所長下鄉查遊民

本月二日本邑警甲所長金右安氏現因多所吃緊又兼初開烟禁正在小宵蠢動之時然氓流民不能不嚴加查拿解除根本禍患故率馬警多名先赴橋頭澈底清釐聞已拿獲數名解赴來縣復擬往他處繼續進行嗣因所內有要務歸料不及仍行出發究竟所獲者何人如何處辦容訪再誌

▲安　東▼

補註藥房商標冊

安東遼西藥房主任姚子揚所創設之主治傷風感冒熱症平熱散與主治腹內積聚之一粒丹兩種藥品呈經各省道廳縣等處化驗均已認爲特效備案後既能又分別呈由北京商標局將各藥圖樣形式及藥盒形與圖樣並仿單專用年限等呈註冊辦法分誌如下平熱散圖樣註冊專用年限至民國三十五年七月三十一日圖形李鐵拐圖樣暨三角盒式圖樣並一粒丹內仿單圖樣等均已註冊至三十九年七月三十一日惟方形李鐵拐及遼西藥房四字一粒丹並圖註冊專用至民國三十六年六月三十日均於北京分別註冊准予專用在案該藥房現又以南北既已統一政革新又將其各種原請北京註冊之商標及專用年限呈南京政府全國註冊局補行註冊以資擴充藥品之銷路藉以保障其他種種影射在案此足徵該主任注重藥品濟世活人之婆心諸所手續等備之周詳誠非其他各藥商所可比擬云

典獄長赴奉與會

奉天第七監獄典獄長丁惠風昨承奉天高等廳令召集各縣典獄長赴奉訂定月間十日開司法及改良監獄會議等因該典獄長奉令後擬自八日乘經瀋安車赴奉與議以便遵行改善云

擬設保安司令部

頃據政界消息奉天最高當局爲注重安奉沿線治安計日前發表於安奉添設保安司令部司令一席即以東邊鎮守使于芷山担任其部址設立安東縣等因餘容續誌

查拿舞弊稅卡長

前在山東濟南貨物稅局津浦車站卡長孫永昇因收稅舞弊案發潛逃業已二載有餘彼以奉過境逕乃更名孫榮生謀投本埠警察廳充當額外勤務員之職詎被該局長蔡桂新之弟所查悉因赴省署控告日前密令警廳查拿等因該廳奉令務業將該員撤差連同原告備具公函送往地方法廳澈底以清諸前案云

▲騰鰲堡▼

劉達夫歸奉任用

鎭西街留學美國之劉達夫氏自歸國後即在上海充任工科大學校長並兼辦某工廠之一切充當該工廠之經理近經奉天財政廳長張君將伊電請來奉煩伊幫辦財政所之事宜畀以稅務科之科長嗣經張總司令又委爲東三省煤油特稅之督辦並兼理東北大學某科之科長現該劉氏業經奉委照辦所有以切實兼各差日前復往上海聞係奉該總司令之命辦理上海某銀行來奉設立分行之事宜而去矣

財政廳派來調查

日昨月之三日由湯崗子奐來二人一姓吳一姓齊者聞係奉天財政廳派來之調查員專查各縣並各商執地之稅捐局並分局各商號有無舞弊等情來鎮先至發長鳳燒鍋查其賬目均無遺漏惟買糧賬略有些許之遺漏未上稅者高粮約有一百石之遺青豆二石余當經商會出結甘願任罰聞將甘結帶走將同財政廳擬罰按長鳳被罰眞屬寃該商向來即不偷漏國稅即如買糧者亦均按實價納稅決不能少報一元此次之被罰純係賬目司賬人少有疎忽內之遺漏紅糧些許而未上稅詎料即遇此吳齊二君調查之認眞如遇少含忽之調查亦即無此事矣該調查在鎮查畢又復往海城調查矣

▲蓋　平▼

見習員調查吏治

省署派駐本縣見習員趙雲璞衛德純二氏到蓋見習等情已誌報端茲趙衛二氏除在縣署見習各項行政外連日又赴法廳稅局警所學所商會及鄉區水利漁業各局並省立三師縣立師中高初男女各學校分頭調查以資見習

縣公署查禁經濟

本邑錢法壞極百貨昂貴雖緣大局之影響而一般錢商經濟專以搗把營業者逐日仍公然買賣祗圖個人之漁利不顧公衆之安危殊爲可恨石知事有見於此除飭警區逐日梭巡嚴予查禁外日前復頒布告勸令搗把經濟等從速改業勿再有買賣行爲如果怙惡不悛以身試法一經查覺或被告發即以擾亂金融從嚴治罪云

百貨漲鴉片反賤

本邑各種貨物自錢法變動後無不大漲特漲如吾人日用必需之秫米每斗竟賣至小洋五十四元大柴每綑二十元秫稭每百捆由九十六元至一百零二元亦可謂驚人之物價矣詎知百物之價俱高漲而近日流行之鴉片市價不但未漲反見低落如頂好之土僅賣小洋七十四五元普通之貨不過五六十元當此物價飛漲時亦可謂特別價廉爲彼黑籍客之福音矣

▲阿　城▼

警察警官更動誌

本縣太平橋警察第二區分所長趙壽山因事撤差遺缺調委二區分所長楊質彬接充二區缺以大嘎哈三區分駐所巡官周懷權升充遺缺調委縣署稽查袁伯宜接充聞袁君久歷戎行精驗素著諒接事後必有一番振作均於是日各往任所視事矣

▲遼　陽▼

講所講三民主義

本邑四大廟前講演所講員張化載氏以現已實行易幟南北妥協而人民多有不知三民主義究屬何等情形者實屬一大缺憾故特行講演三民主義以便週知云

以怨報德之可惡

邑東三家子住有吳興國者山東人也於民國五年間孤身流落至該村至劉某家被劉某家長收留爲其傭工嗣與吳某娶妻又將工錢與其外借生息以故年來家道亦漸小康而劉某近來家漸衰落然現尚能自給日前劉某因年關在邇手中乏款故赴吳某處告貸當經吳家人推不在家日昨劉某又至其家値其外出兩人正遇吳某無法逃避遂至屋內劉某將來意述明私度必成不意吳某竟惡言拒絕所出之言殊難入耳若吳某者實可恨已極云

應用理學與實驗
精製善治皮膚病
聖藥
天恩水
一用即瘉奏効神速

○殺菌作用　殺除菌虫　痛痒立去
○消毒作用　藥到分素　毒解濕化可免內假之患
○收斂作用　患部收縮痊愈

例如陰部生蟲。夜間發痒。不能安眠。精神疲倦。此種陰虫。吾人肉眼。尚能發見。至其他皮膚病徵菌。槪皆微小。非用顯微鏡。無法驗出。卽一滴之濃水。針尖小之分泌物。亦有無數菌虫蠢動其間。殊深可畏。皮膚病徵菌種類不一形狀各異。疥癬徵菌。形似陰蝨臭虫等類。且傳染猛烈。繁殖迅速。寄居皮膚。發生毒素。患部變質。皮膚糜爛。痛痒難堪。心神不爽。此種徵菌。最喜濕氣暖暖與黑暗故至夜晚痛痒尤甚。療治之法。至今不聞有何種善藥。實爲遺憾。敝號研究多年。採取世界藥料。應用化學作用。製成天恩水。有殺菌消毒收斂三大特長。誠根治皮膚病無上之良藥也

患皮膚病者、若不及早療治、徵菌蔓延全身、妨害皮膚呼吸、阻礙血液循環、致招意外病症、故應從速擦用天恩水、以永痊瘉、蓋是藥效力神確、遠近馳聞、早有定評、一試卽知、

搽此藥水、不滲不痛、不留痕跡、痛痒盡去、立見功効

主治效能

▲乾癬　▲疹子　▲白班風　▲粹瘡　▲肛門痒　▲面皰
▲陰虫　▲疥癬　▲濕疹　▲香瘡　▲痒痒　▲雀斑
▲鵝掌風　▲白頂瘡　▲破爛　▲癘疱　▲水泡疹　▲頭瘡

皮膚皸裂凍瘡以及肌膚爆拆一切皮膚病症、無不藥到病除也

（藥價）三角　五角　一圓　二圓　外加送費二角　二分

各埠著名藥房均有代售、如欲直接從本舖購買、請將藥價用日本郵票郵寄或向郵局匯票寄到敝號、當即原罐寄上不悞

購藥時請指明天恩水

總發賣處

東京藥院　東京市芝區田村町十八　電話一八七四番　振替東京?〇〇番

東京藥院　大阪市赤十字病院前電車停際　電話南二四六番　振替大阪?八番

青年的墮落（續）

劉君邦

在歡喜之中，他當然不惜餘力去招待賓客，這時眞是「高朋滿座勝友如雲了，」在他自想決不致有這樣多的客人，因爲他素日的交際，是很少的，但世人多是錦上添花，語云：「人敬有的……」這也是洞澈世情的，人們所認的當雙桂與新婦行結婚禮時親戚朋友，都同聲同調喝采！「這眞是天作之合美姻緣！」他父親聽到人們的誇獎，於是嘴也合不上來了，他自己想！「呵！從今後我也可過幾天快樂家庭的日子：……這是我一生所混的一點結果呀！從今有子媳侍奉我……」這種那忙忙碌碌的，一剎那又天黑了，親朋都告辭了，他們也不覺得如何疲勞似的：「人得喜事精神爽！」他們家庭幸福似由此而開始當然不必去細說了

▲　▲　▲

日子眞過的快，貶貶眼，已經是新年了，在清閑的時候，天氣再氣明，他便同友人去到文章家串門，纔到重門，便聽滿屋正在喊紅中，白板，……的聲音，正在打八圈呢，雙桂本來不會，但是他看文章所結交的，都是些闊少，政客大老，他這時已有些羡慕，待牌已打完，他的朋友贏了五十多元，因爲這更使他有意學習了，他的朋友，本來是天天會面的，況且又是一校人，所以彼此說話，都不管天地，也不管打牌是否爲好行爲？他信口開河向雙桂說

「雙桂！你的生活不覺枯燥嗎？你看打牌不是消遣良法嗎？這也可以爲我們的金石，也可以藉此連絡官家……眞是一舉數得呀！」

王雙桂聽了，覺着可以學，所以他就和他們學習，以先不過打個小牌，沒有多大輸贏，不過他想在賭場，尋上一個立足之地，可以他從此就開始向歧路走了去，——因爲那「五花八門」的骨牌，不但爲消磨時光，就是他那個從學習中，去和闊少大老打牌，當然只有一字「輸」但是他覺得聯絡人也是以生色了

人的劣習，本來像水向就下，不期然而然的，更用不着十分去學，他除去學打牌而外，還要到坤伶下處去玩，或者去狎點的！在家庭學校似乎找不到這種年日以外的快樂！這眞是得意的玩意兒！

他父親的性質，本來是粗暴，但是也覺得「兒不由爺」了，所以也無法去管教他，可是他在外輸的賭賬，都要領到家取付的，他父爲他開付賭賬，也終非一次所，每次氣的要死要亡的！而終因積鬱成疾「竟嗚呼哀哉」！他父死後他當然是獨理財源，既無人管轄，又可把財產任意揮霍，不管什麼是非，只圖目前的快樂！他那種行爲，比社會所目爲「祿祿無能者流」的生活，更要放縱幾十倍，這麼樣做下去，他的親朋，以及他的師長前輩，對他都要改了論調對他都要生了十二分疑懼！都認他由此要墮落在神秘宇宙，沈淪在茫茫無邊的孽海裡！

王雙桂在幾個月之中，把他父親所留有的財產：……，當典賣完了，他在這時似應覺悟前非但是他還不欲跳出賭場，他以爲妓院眞所謂「家花無如野花香」這句話，好一似他的定例（未完）

冬夜

芷薇

「西風吹滯了興凱湖的浪波，時候已經深秋了，一望亙亙的山嶺，是着悽慘發暗紫色，除黃葉悽悉在西風裡的微囈，靜到似地球已葬埋了一切，時光悄悄流度，所開展在非植心中的一切，只是夢從紅粉色的薔薇，到血漬的寶劍，到荒土的燒痕到流沙的狂飈，到寂靜的碧痕斑駁的枯枝所繫綴着遊絲般的生命之最後飄泊，夢在顯示着淡淡直映到荒墳，漸白雪淒迷了興凱湖的波濤漫迷了童山和枯葉在曠闊的荒野，腰淺亢的腳踪，追尋到腳踪的滅沒，僵着一具冰雪塑築的軀殼，夢終結了，所願的只這行將沈沒在興凱湖春光柔媚碧波心中的冰雪塑築的軀殼，和這軀殼中所藏着了一夢和靈魂，三年來的非植，便這樣終結了他一生的夢還兒沒有血染的豐碑，沒有薔薇的踪，字只有平凡，他最後所握住的，平凡的死。

一個冬夜，興凱湖畔山村的茅屋中，住着幾個青年的獵戶，從神氣上看來，好似曾經惡鬥酒酣的戰士，井顯示着風塵勞神態，他們在獄獄着，似悲痛於這個夢，陳訴，第一個拖着悲咽的低音，陳訴着非植最後一生的浣內，他似很同情於非植的死，他低調的哀音尚未終結，用力摔脫那狐皮的獵衣，這時候木拌在火池中燒得最烈，接着雪君很亢折的傷悼的說，當他數千里外踪到這山裡來，屋中時候，我很驚異她能再見着我們，同時我幻想着能以我們的命生，澆養他無萎敗了薔薇落子般，雄心，木柴燒得熊熊，時常劈拍作響，北風挾着雪團向屋壁怒擊，一隻剝了皮的鹿，在火！散着焦味的濃香，土坑裡淺洗靜着中世紀北歐風格的白星姑娘，一語不發，似她已沉在過去三年之回憶裡，只有最活躍最沉毅的素之夫，將木拌放在火裡，鹿肉翻轉過來烤炙，米飯的鍋，放在溫火上以後，加了一件狗皮的大衣，從屋外身進來一個布袋，放在地下後，幾個人誰也不作聲，注視他的行動，只有雪微姑娘，沉吟着最神聖的字句，低到誰也不會聽見，然而無都知道這字句的意義，因爲自從秋天同非植一的時候直到他僵凍在冰上，她始終對非植對素之對浣因對雪君對她惟一的女伴白星姑娘，只有這一句話，此外幾乎她是啞子，不過當緊之發現非植僵屍，後着怎樣安葬，首先是雪薇姑娘說，讓他沉沒到湖波中去罷，於是雪和冰便埋了非植的軀殼，知靈魂，而他於三年的往事使給予了這小屋中的獵人以悲哀惋惜的情調，這情調終日籠罩着這小屋和山谷，尤其是當……人有獵去！留給兩個姑娘以雛巢的回憶雪風的烟炮怒吼起來，火在激烈的燃燒着，晚飯已經過去，幾個已變的粗野的土氣的青年，都忙在素之所曳進的布袋之檢閱中去了，（未完）

苦青年

慕周

蘇義爲了家境的困難寒苦，不能不棄了童年時代愉快的心地，整個的心潮傾移在生活主義上，因之他就陷足於這萬惡的社會上了，

他的父親，是一個賦閒的商人，家境本來就不甚豐富，不……，必要問衆生，「我們學校誰日日到校呢？」衆生必都搶着要說，「蘇義蘇！義！」從這裡看起來，足証明他對於求學的熱心不懈了，駒光荏苒，日月如梭，歲月一年一年的過去，這時蘇義已十五歲了，一天他父親向他說着，「義兒，你年幾已算不小了，咱家境的貧困，你素也知曉的，現在已託付了你舅父，帶你到新韓習商去，你樂意去不？」

「樂意去，爹爹，」蘇義知道他父親傷心起來，很痛快的笑着他父親的話，

次日蘇義把父親的話告訴了教師爲了退學証，教師還加了很獎賞的一番導言，大旨謂他學好，作將來一個商人模範，作將來一個社會的有力者，同學們了他開一個臨別大會，有同學的頌辭，有他自己的答詞，在蘇義要離別的前夜，他父親把他叫過面前，作一段很長的訓話，「義兒！你不離我面前，十五年的工夫，明年你就要拋離鄉井，去作路征人，你小小年幾，不辨好歹，冷了熱了，都得自己愛護自己，不是像在家樣子，有母親父親照顧，那都是路人，各顧自己，你小小年幾，去外營生，眞實教我放心不下，義兒！你須得留心是事，愛護身體，我一生只有你一……」蘇義聽了他父親這樣傷心話，心裡很難過的安慰着說，「爹爹，不要這麼傷心說去，」並不待他父親再向下說，「你這樣叫孩兒心怎受的呢？孩兒知道冷熱，會留心是事，不要傷心爹爹？不要傷心」蘇義的父親，聽了蘇義的話，也不欲再說，恐傷慘了他的志氣，這時他母親說，「我的孩兒，你初次出門，必須留心聽你二舅父的話，你二舅父是事都明白的透澈，門子的人，出慣了，千萬不要違了你二舅父的話，！天下什麼樣人本來都有，倘或受了甜言的引誘，就誤了終身的志願，違了堂上的教養心！你須記！你須記！你二舅父，又把送到店習商的時候，你須要上和下睦，恭敬人，若把同人處了，他給你透一句夕話，你的前途就很危險，無論就是同年學徒敵你不敵你的人，務得一樣看待，不要他好了你就愛他，那另一個人壞了你就棄那另一個壞人！古人說得很好，天時不如地利，地利還不如人和，你得緊記在心呀！，店中如派你出外辦事，速去速來，不要途中觀景，防備發生意外的，倘不提防，發生意外，有全家的危險，義兒，緊記纔是！照辦纔是！學徒最初步的是勤儉立有立像坐有坐像，……義兒，我有說不盡的話要說，可是現在我心裡不知怎的，竟一句也想不出來要說什麼好，反正你聽你二舅父的話勿違就是了，」「母親！孩兒一切都知曉了，必要強壯，不要掛念，保護你老的身體，是你兒唯一的精神上安慰！」蘇義聽了母親的一段深沈訓話，親懇的答着他母親，

蘇義的二舅父，是新鎮上商界中的幹人，曾任過三年工夫的本鎮商會會長，所以新鎮之的大小商舖沒有不認識他的，這年蘇義被他二舅父介紹到鎮之的一個錢莊，入店很殷勤樸質的盡那應行職務，「反正勞勤死也是如此！倫閑苟安也是如此！」在蘇義入店的半年後，他的心理忽然大變，當的要這樣話，這也是他人煩惱之淵的首步罷了！（留）十七，十二，二五

庫倫婦女的裝束

片或簪撐着。粧飾有重至兩三斤的。且有加以珍珠寶石。爲價很貴呢。婦女多是塗脂抹粉。但眉的中心。點以紅點的。就是貴人。所以他們的男子。分別女子品級的高下。就是拿紅點的多少爲標準了。足部所穿的。是香牛皮靴。雖以通花。每雙貴至七八十元。最便宜的。也要四十多元。但穿了這種貴的靴。可是襪不著的。她們有一種絕技。便是乘騎馳騁。雖七八歲的小孩。亦會騁。多不御鞍。風馳電掣。操縱自如。

各地婦女的裝飾。以庫倫婦女的裝飾。爲最特別。她們穿的是長袍。兩肩是式。富者週身繡花。但要拿棉花做的。高聳到耳旁。奇怪得很。袖皆爲馬蹄形的。但以窄小爲美觀。閨女則束帶。有多至四五條了的女子腰身不束帶。髮的前端。垂兩辮。用紅絲縈的。富的那就襯靈珠數串。傍面將頭髮翹起。像兩翼。用什頭戴銀髻。

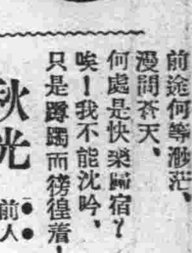

傍徨

劉君邦

生命之路，是何等荒涼的崎嶇，更滿生了荊棘，唉！這冷酷的人生，我是無意識在徬徨着，躊躇在沙漠漂泊的我！

前途何等渺茫，漫問蒼天，何處是快樂歸宿？唉！我不能沈吟，只是躊躇而徬徨着！

秋光

前人

微雨落，涼風過，一剎那！——秋光滿眼，興盛，——今衰，——昔美麗，——今憔悴，——唉！這秋先生是何等可怕？

寄友

前人

黯黯的暮雲，時聚時散，給我們無限愁感！那長空的雲，人人可見，但不知能否將來抑鬱寄與相知？久別的朋友！詩可以致意？但我又不能詩，唉！只有我這裡寫上幾個字兒，鄭重寄我相知！

問月

前人

月兒，你能照遍全球，閃閃如冰鏡般的明，爲什麼不滌盡人類虛僞，和一切罪惡？唉，月兒，你爲何仍使世人，沈沈的在夜半睡着？

新年之夕

賡蓬

一九二九年新年的一天晚上，在W城曲巷內一座半舊式的酒館裡，圍着在幽綠電光波動下鋪着潔白散布八仙的四位客人，多數上紅酥酥的，已經顯有十分的醉意，但是青年的A笑迷迷的兩隻眼睛，還拿着杯子強滾坐近上首的高大偉異的馬志尼第二的同伴C彷彿像借用一個無知的小孩子，搬演他那滑稽的幻術！

「喂！啊老A！——革命尚未成功，同志仍須努力，」并且還這樣喊着，

「行，不行，我已是十分的如願了，」C張着寬長的面頰，伸出胳臂攔着，

「從這樣就看出你的革命不澈底，」A推開C的腕子強往他口裡灌，

「噯！你就這樣專橫，你眞是帶着CY的神氣！」C醉着說：嗶的一聲，把酒杯推在桌上，酒流下桌角，如同一道汎濫的洪水消過了，和A對坐C先生比大緞馬褂，他驀恨得，立起身來，撲，又撲，一從懷中取出一條天藍色帶着油痕的串綢手巾，拿着細細的拂拭，一邊口裡不住叨叨的說：「這是何苦，——革命不革命，澈底不澈底……」說着咳嗽一聲，似乎被酒氣倉着苦的，皺着眉頭，狠很地複述：「何苦的，我們喝我們酒，他們統他們的，一管他作甚？眞眞是青年人……」他歎一口氣再也不說了，徐徐地坐下，用不屑的眼光看着他們，

「二！不用爭執，讓我爲你們祝福，」坐在A的下首，日本貴客Y君發言了，這樣滿面春風的笑顏，這樣從容不迫的語調，全足以表示他的文明國民之態度，於是他提過來酒壺，向他們一人斟了一杯，然後向着D先生杯中的殘酒，舉起自己的空杯，捧之至頭，高呼着「中華民國萬歲！昭和萬歲！國民黨萬歲！」

「萬歲！只算個新時代罷了」C似乎發牢騷了把一杯熱酒一口吸盡馬上拍的扔在桌上說：「老實說！在我們這個古老的廢墟上！旁的地方，春風是吹不到的；我們惟永久感受着一種嚴酷，寒冬！旁的地方，或有曙光，我們是永遠的漫漫地獄罷！：……你們不信，只看M城自從大局安定，漸行妥協之後，現在完全成爲藏垢納汚之所了，什麼復辟派的領袖，什麼保皇黨的健將，什麼國家主義者，什麼研究系，什麼安福系的餘孽，舊直派的游魂，是凡在裡省容不住的反革命分子，一齊都聚在此地，像一群蛆蟲，爭着吸食毛厠裡的糞汁，可憐我們人民剛剛的在重重帝國主義的壓迫之下，擡起頭來，而瞻依着青天白日的旗幟，但是這終是個夢想，終是個可望而不即的幻影，現在似投身於囚檻中的羔羊，又慢慢的受野心者的挾束了……」他滔滔的說一大篇的狂談，身體興奮，已達極點，就是兩隻眼睛，也像冒着火燄似的，要四下轟擊，摧毀一切，毀滅一切，「打倒！打倒！非打倒不可！」把棹子拍的不住的顫動！

「看呀！」沉着而銳敏的A，也被引入革命的狂熱之域了，「我以爲，但這些腐化的，反動的：……并且所謂指化份子，也應該在打倒之例，……本來也根本就承認這樣着青天白日旗的旗幟工作的腐解決爲澈底，將來遲早總有一場變動，而且所謂新時代者也只隨着這種變動而開展！」他說着把拳頭緊緊攥着，和空氣搏擊！

「確實的，你們貴國這些亂黨，一定得根本驅除，即如對於中日：……」在旁表示贊成的樣子，

「什麼？你以爲亂黨嗎，我們以爲這個名詞，實在是不當」AC凌辱這個異國的朋友說完，早齊聲的憤憤申訴着：

「朋友，請你恕我，你以爲亂黨這個名詞不對嗎？據我看着，一點不錯在支那的政治上反動的分子，只不過是亂黨！」Y挺起他的短短的身子，一種紅的鼻子，表示他的是解高起，在旁邊的Y先生，卻只微笑的拈着短鬚，露出贊同而又不贊同的神氣！

「啊！你敢侮辱我們國民嗎？我們簡直打斷友誼，眞應該打他一頓，這個混賬的東西！」C和A站在暫時妥協的戰線上同聲地說：

「你這個驕傲的朋友！」Y顯然有些老羞成怒了，他僵直的立起身子，冷然的走了，

「非我族類，其心必異，小子鳴鼓而攻之可也！」C先生故意作出同情的憤慨，但是聽着卻是極柔弱極柔弱地，他說完了，同時就感覺着寂寞，此時被他們爭辯驚動的酒保在旁邊侍立半天，看着他們誰叫勝利，等到崇高的馬志尼第二C，從中山服的掃帶中，取出鈔交給他，他似乎追思着新時代出神了，竟忘着接收，一九二八，十一，二十九作

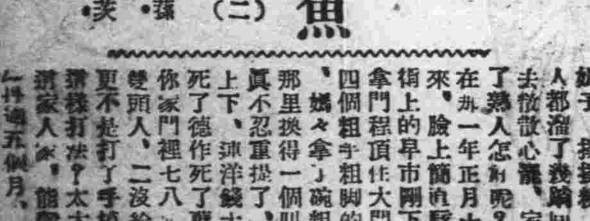

魚（二）

蓀芙

、又是眼淚汪着臉過的，五天年中，別的老媽子，擦擦粉，搽搽油，打打胭脂，夫子廟的人都溜了幾轉，回步了，「徐媽，一年中無事，出去散散心罷，」家裡是越坐越愁！」太太，撞見了熟人怎麼辦呢？其實，眞也玩不起來呵！」就在那一年正月十八，她摔了一份落燈（元宵）來，臉上簡直駭失了色了，兩片紫暗的嘴唇，街上的早市剛下，哥哥和我兩人雖出了死力的拿門裡頂住大門，但哭哭啼啼的徐媽，終於被四個粗手粗腳的男鄉下人搶走了，過一個多月，徐媽媽拿了碗粗茶，從徐媽的姨衣姊，那里換得一個叫人吞不下飯的消息，——太太，眞不忍重提了，到家後，打得頭青臉腫，渾身上下，淨洋錢大的一塊好肉都找不出了，眞不到，死了德作死了孽呵！」論起來，姑娘不到，也到你家門裡七八年了，一沒給你徐家什麼人細到鞋頭人，二沒給你徐家什麼人拿到私娃子，三更不是打了手模腳印，賣把你徐家的，爲什麼這樣打法？太太，你是識字明理的人，像徐家這樣人家，能殼不遭雷打，不失天火嗎？……」再過五個月，二奶奶家的提盒，換了個生用人提來，徐媽的死死活活，我們就永不曉得了，只是後來那兩三年，不論歪嘴再拿些什麼好魚好蝦魚好鯖魚來上門進兒，我們只說聲：「菜買好了不要魚！」

（完）

百年前的法國浪漫主義（一）

曾仲鳴

——千八百二十八年——

每個主義的產生，一定有產生的原由，和產生的精神，法國浪漫主義的產生的原由，和產生的精神，是甚麼呢？我們可以簡單的說一句，是一般文人不滿意當時風行的古典主義，共起而反抗，齊向黝黑沈悶的道路中，去求新光明，所以說到浪漫主義，就不能不提及古典主義，（未完）

綠香圃賦

杜臥匡

臥園有圃焉，傍山而居，枕溪而築，疊石爲墻，編茅作屋，紛華不美，南園桑依稀仿金谷，亦聊以避塵氛，快幽獨，僩吟懷，暢遊足，種十畦蔬，栽一畝竹，三時四時之花，十年百年之木，風來濃淡香，雨後淺深綠，圃之東，則饒數丈之松，垣周桐樹，井覆梧桐，東鬱鬱葱葱，圃之西，竹風映翠，蘆葦生岸，槐柳繞以花蹊，溪流屈曲，灌入烟畦，圃之南，溪水潭潭，潭爲荷沼，拂堤，泉清鏡涵，沼上爲亭，以小窗名，倚四面，擔敵雙楹，夕望之，綠闊，圃之北，有堆平挹青舳，俯臨碧沼，劇暉五埴，因勢而築之，爲臺於其側，名曰嘯臺，以資登陟，闊無取乎三層，階不勞夫九級，行雲欲遠而迴眸，夕照已沈而弄色，又何必陶家東皋，始可舒我嘯息也乎，名曰綠香，主人則老圃之成，茶餘，春餔耋長，著屐往睡，杖，閒步徜徉，聽啼鳥於芳樹，觀遊魚於迴塘，菊苗長兮綽約，菜花發兮花芳，蜻蜓兮來去，蜂蝶兮飛翔，飄飄巾幘，天，緩緩斜陽，其延佇也，或立松徑，或倚修篁，非徵徐也，水亭小坐，而領荷風之清颺，時而依闌琢句，歌聲鏗鏘，而臨軒弄笛，逸韻悠揚，飾勞運，上嘯臺，此其鄉矣，清與忽來，北望，高倚群景，懷抱以開，見長河之濠，洞，識牛羊之來下，送飛鴻之徘徊，凌谷長嘯，山谷鳴，此中景事，乃若斯哉，要之主人者，厭性疏懶，寄情疇畝，霞餐水飲，日擊道存，爲圃無須借呂，學圃不必師樊，此與息之所，而顏曰臥園，同爲休憩一碧館，賞半明軒，亂曰彼朵綠兮，非芹非蘩，彼朵香兮，非蘭非蓀，於是處處，於是言言，遊哉悠哉永矢弗諼，

壬戌歲奔扈陝省避匪亂消遣寄居雲峯山巔即景

楊弘遠

淸溪皓草松樹斑，凭欄凌霄水際天，湧潮浪漫三江岸，洪波浪蕩五湖泉，古橋靈臥穿煦草，颯颯晚風侵殘蓮，蒼梧崖極雲爲伍，勞風播雨志豈凡，

丙寅歲蒙友招居河北獲鹿什坊院建安寺自吟

前人

增步幽剎砌石墻，景氣舒暢武陵源，超臨松古旃林寺，徘徊元灞貯月軒，深巷吠犬噪如豹，寒山燈火滅明遍，草木垂簪春在望，慰寂鳥音亦管絃，

初秋雨後

杜臥匡

空山一雨晚黃昏，便覺涼生枕簟痕，溪水添侵梧葉徑，秋光平入豆花村，蛩移返照紅過嶺，林送瞑陰綠到門，檢點殘詩消沁骨，半規新月上西軒，

即事

前人

時有以槍擊鷄者　書此以贈之

拗到多來景物殘，寒鴉古木散漫山，勸君莫肆黃金彈，留得毛羽後看，

三菱摩托『電動機』

自一馬力至百馬力各馬力摩托俱全

品質優良　價格低廉

三菱密封『永軸塞』絕對不漏油不能攙入塵埃乃特殊構造之承軸發他處有模傚家不能及之能持長

（特約店）

大連　中村鐵工所　電七一八九　二〇六二

奉天　藤田洋行　電三四三三

營口　壹岐製作所　電一一二七

（一）類溫度調節器之作用保適當之溫度約至攝氏八〇度則斷絕電流至攝氏六〇度以下則又通電流　乃得有特許

（二）用電不多依溫度調節器之作用不浪費電氣故用四〇瓦特一點鐘僅須七厘（按一啓羅瓦特時需費六角計算）

（三）不發生瓦斯故無一酸化炭素中毒之虞

（四）睡爐價二〇〇瓦特或四〇〇瓦特

三菱商事株式會社大連支店

介紹良醫

茲有良醫欒藎之者寓大連監部通永興成內　電話五九七一番

介紹人　王惠堂　馮耀亭　高友川　張子餘　王樹堂　鮑育才

大連上海大戲院　一月六號放映

奇女子

耐梅影片公司首次出品

導演　史東山

主演　楊耐梅

助演　周空空　朱飛

長春協和商場廣告

本商場開幕以來荷蒙各界光顧時値嚴冬新年在邇本場搜羅國產奇品供給社會時需用新到冬服材料奇異綢緞綾羅花絹西洋氈呢綉花衣料各種輕裘皮箱鐵櫃漆布地毯俱備進門翠玉古玩花粧食品坐鐘手表男女時冠內屋棉布棉花樓上皮革雀洋二層樓綢緞呢絨平金顧綉三層樓上五金磁器男女時履輕裘皮張經理生殖靈百定唱盤青年電影風琴唱機無不應有盡代價從廉各界惠顧無任歡迎也

中日電話三三一九四八

本商場啓

生殖靈

返老還童　德國新藥　遠東總經理美商三德洋行

市多假冒　購者謹防

大連分行　浪速町二丁目七十番地　哈爾濱分行　道外正陽八道街口　奉天分行　大西邊門外二經路口

□懸賞澈底調查黑盒假生殖靈

三大區別

一裝璜　眞生殖靈係裝金色及銀色之寶盒內　假生殖係裝黑色及青蓮色紙盒

二標記　眞生殖靈有上海美商三德洋行封緘及東三省紅色專賣標記假生殖靈皆無之

三內容　眞生殖靈藥片潔白黃新鮮玲瓏服之足以卻病延齡　假生殖靈藥片色晦暗纖易見腐爛服之足以危害生命

德國政府特許生殖靈廠代表 K.A.OAK. 啓事

德國好而瑪瑙大藥廠、受史坦那博士之委托、秘製返老還童生殖靈新藥、經過長時期之試驗、配合强大動物胚胎腺等珍貴財料、始克有驚人特著之神效靈藥出世、當經德國政府特許、予以專製專賣之權、今已風行全球、銷數激增、好而瑪瑙藥廠大部份工作、爲製造生殖靈新藥、故特設廠爲生殖靈廠、委任鄙人以全廠代表、上海美商三德洋行、係在中國及南洋群島獨家經理本廠生殖靈藥品者、經由鄙人與三德洋行締結遠東專賣契據、呈請美德二國領事立案、本廠在中國南洋等處惟三德洋行持有獨家經理權商標權、分男女用金銀寶盒裝置、絕對不再委托第二家經理故在遠東人類、欲享高年、長生不老、康健多子者、祇須認定美商三德洋行經理本廠之生殖靈還少新藥、能時々購服、乃卻病壯身之第一正軌也、

依照美國中央法組成之有限公司　生殖靈廠代表 K.A.OAK. 謹啓

益血肥肌
葡萄酒

赤玉牌葡萄酒

赤玉有此神效故
每食前飲一杯久
之必奏血液之循
環良好血色紅潤
我等日常言之櫻
色顏色唯有常飲
赤玉葡萄酒耳

C101

舞於紅灯下的紳士淑女們嗟

你們知道取之不盡、用之不竭的「靑春之泉」的戶塚賓碼？

這種妙藥的効用

朝服一錠……則能茲頓復元氣活潑！

晝服一錠……則壯陽固本恢復靈勞！

晚服一錠……則快味激增精液橫溢！

日東新文化之威力……

爲世界嘆賞的焦点、在實驗界如旋風般的流行而成今日唯一補腎壯陽劑的戶塚賓，所有同類的藥品、萬都沒有這樣的効力。因爲這種力量、一次只服一錠子、便能補精益陰、壯陽固本增多精液、以使房事之快要加幾十倍！但願一經嘗試、包管你就終生以爲是秘藥、足以把你引到不老長生的花園裡面去了！

戶塚醫學博士推奬

世界的男女强精劑

定價(日幣)
三十錠　參圓
五十五錠(附贈盒子)　五圓
百三十五錠(同)　拾圓
百三十五錠(同)　廿圓
一回一錠——一日三回

經售處
大連市浪速町　日本實藥公司
大連市浪速町　井上誠昌堂
大連市監部通　東瀛大藥房
營口　東瀛大藥房
奉天小西關大街　廣濟堂藥房
奉天新市街　廣濟堂藥房
奉天城內　井上誠昌堂
奉天浪速町　松尾大藥房
安東縣市場通　三木大藥房
長春三笠町　宮崎大藥房
哈爾賓傅家甸　長壽堂藥房
青島堂邑路　小笠原大藥房
青島　日本實藥公司

總發賣處 東京銀座新肴町九番館 丁子堂大藥房
大阪市西區新町通一丁目一

返老還童　稀世之珍

生殖靈

補週身百骸…
使老年生育…
能轉弱爲強…
治生殖器病…

男用生殖靈一每盒現大洋七元五
女用寶价一每盒現大洋參元
大連·奉天·哈爾濱
美商三德洋行 發售

學生招募

晝學部二個月畢業學費五十元新學期一月三日開學
夜學部三個月隨時入學
考試時無料以新式臨時考標準有未合格者補習
亦無料生徒寄宿舍設備

沙河口巴町一六〇番地
水源地電車站前

大連沙河口自動車練習所

有名糕點

東西糕點最適送禮應有盡有

幷各國食料品俱全

港屋菓子舖

大連市常盤橋大樓前

電話六〇八五番

ニチロパン

日俄麵包

特設麵包食堂

紅茶　金五錢
牛奶　金十錢
奶油麵包　金十三錢
甜醬麵包　金十三錢

此外樣式繁多不及備載

大連市浪速町四一番地

日露洋行

電話七六八五 六六六〇番

簡易洋式

與文化共出現之浪速旅館

大連市爲大陸之門戶而浪速町爲大連市殷賑之區浪速旅館在此繁華之客心浪速町伊勢町轉角出現洋式五層樓室內裝飾盡善盡美設有電梯及暖房裝置並備有汽車特貴客乘用以簡易與便利爲主義頗受各方愛顧營業益盛隆隆盛銘感莫名倘望仕商諸速請屈止下榻不任歡迎之至

房費　三個以上　五圓房屋附設
澡堂圊廁(每加一人加五成)

地下室設有食堂請隨意利用爲盼

大連市浪速町伊勢町轉角

浪速旅館

電話三三四五番

袁製痛瘋骨痛露

功能去風化濕舒筋活血
主骨節痠痛四肢瘋癱
治肩背腰痛寒濕凝筋
渾身酸楚半身不遂
每瓶大洋六角

袁製解毒止痛露

功能清血解毒止痛生肌
主惡毒瘡瘍小便破腫
治婦女毒瘡梅毒串骨
口鼻潰爛無名毒瘡
每瓶大洋七角

謹防假冒務請認明金雞商標

總發行所上海 濟華堂藥房

分銷處 大連宏濟街 大連十代田町衛生藥房 營口東通街 各埠藥房均有分售

鉛石洋式印刷　簿帳製造

書類、帳簿、信箋、傳單、諸表、及目錄等類、股票、支票、貨物棧單、文憑、地圖、商品券、仿單等類

裝訂優美堅牢無比、精巧價值亦低廉名片印刷技術既明且迅速

大連市大山通

小林又七支店

電話 代表 一六一一番 長 一六三六番

株式會社 正隆銀行

大連市大山通十一番地

代表番號 七一一一　夜間 七一一四　振替貯金口座大連二三〇

支店所在地　營口、奉天、旅順、長春、開原、天津、撫順、鄭家屯、四平街、青島、哈爾賓、安東縣、鞍山

出張所在地　(公主嶺、瓦房店、松樹)

派出所在地　(大連電五三〇〇番)大連沙河口電九〇二五番)奉天小西關、哈爾賓、傅家甸

關東州地方費現金　大連市金庫　事務取扱

匯兌處　日本內地、朝鮮、南北滿洲、臺灣、中國內地等、有三千餘處

頭取　安田善四郎
相談役　安田善次郎

高亭唱片

本公司唱片乃環球唯一名廠所製片質精良堅久耐用玲瓏奇巧行旅便於携帶且鋼鑽針片皆備仰合各界之需求種種完美在唱片界中眞如鶴立鷄群誠非他家之所能及茲惟擴充營業起見特在東三省設立總批發處際茲首創伊始甘愿犧牲血本用資創銷並招承他埠代理倫蒙惠顧請至奉天中街吉順昌老號面議備金贈品格外從豐另有簡章函索必寄恐未遍知特此聲明

奉天省內四平街吉順昌老號內

駐奉高亭華行敬白

電話中六三九〇八號電報掛號七一二七

大連協茂盛綢緞皮貨莊廣告

敝號新到各種地道皮貨奇花異色綢緞絹毛葛漳絨平金顧繡旗袍馬甲禮服衣料喜壽賀帳毛呢嗶嘰布疋雜貨旅行皮箱翠玉玩具無不齊備分室陳列定價低廉倘蒙惠顧無任歡迎

大連浪速町五十番地
批發部電話五四五三
綢緞部長電話四六三二
雜貨部電話四九八八

奉天省城四平街

萃華新金珠首飾店

總店奉天省城中街　支店奉天省城中街　支店奉天南滿站

本店出品　選選顧名　金銀首飾　中西器皿
製造精巧　式樣翻新　物質成色　赤金紋銀
珠寶翠鑽　搜羅萬分　佩帶餽贈　均能稱心

希望惠顧　聯袂光臨　價值公道　竭誠歡迎

中國電話 六二三號 一七二一號　日長電話 一七〇六番 五〇五番

支店哈爾濱道外三道街　支店哈爾濱道外五道街　支店安東中富街

大連之殺人刦財巨案

前山東銀行總辦蔣邦彥 先受鎗擊後遭勒斃

全家被綁且灌以麻醉藥 電差叩門不應始經發覺

（大連）市內播磨町一〇五番地住戶。前山東省銀行總辦蔣邦彥（年四十七歲）及其愛妾馮瑞蘭（年廿二歲）七日上午十一時。被匪徒用銅絲勒死一案。曾略誌昨報。茲將其後各方消息。紀錄於次

最初發見此事者。爲大連郵便局送電報之郵差。閻郵。在七日上午十一時。赴蔣宅送電報。敲門多時。並無一人答應。乃原來蔣宅合上下使役計之。不下四五人之家庭。況時已傍午。豈有家中一人未起之理。故郵差頗抱疑慮之念。及至下午二時。方將此事報告大連警察署。該署得訊後。即命東明町分所警察。赴蔣宅調查。據始發覺大連破天荒之慘案。經警署調查之結果。行兇手段。爲近代的犯行。最初用銅絲及電燈線。將家人十三名。全數綁上。而後復灌以麻醉劑。以防走漏消息。現已死去之蔣氏及其妾。皆雙手被綁。頸纏銅線。狀況悽慘。大連警署在下午二時。始接得確實消息。高山署長將身出馬。率首拿賊。下令總動員。召集特別搜查班。極力押查。大連檢察局安岡檢察官長。亦親率池內檢察官。臨場驗屍。再歸東廳特訊後。亦特派和田保安課長率齋藤主任警部。由旅來。坐鎮大連警察署長室。監督指揮。協力應援。將大連全市密佈羅網。大有水洩不通之勢。

大婦死而復蘇供述當時情形

關於匪徒形狀。及行兇時情形。據由死中復蘇之蔣氏大婦。（蔣有妻妾五人。但蔣素日不與大婦同宿）談云。七日上午八時。由大門堂々而入。一直闖入應接室。時主人正在爐旁烤火。匪人覩彼即迎頭一槍。但未擊中。彼遂乘逃入鄰室之臥房。意欲再由窗戶逃走。不料屋內已全由內部落鎖。防備家人逃走。彼（蔣）遂首被勒斃。其後時余（大婦）及諸妾。亦皆被用五號銅絲綁上。灌以麻醉劑。而後將值錢之物品搶掠一空。方悠然自後門逃去。且在彼等行兇之際。宅中前門後門。庭中窗外。復有身穿洋服或中國服之匪人六七名。持手槍。嚴重張望及警戒。但匪徒之確數。因時間過當。未能十分辨清云云。

蔣於客秋始來連 財產額無人知 此次損失尚未判明

被害之蔣邦彥。係浙江金華縣人。當直魯軍盛時。曾任省銀行總辦。迨該軍敗後。乃於去歲八月間避難來連。度其寓公生活。關於此次被搶之損失總額。祇因蔣邦彥素日爲非常之吝嗇家。故雖其家人。現在亦不知蔣氏到底有多少財產。且其妻妾復各自直接秘密向蔣氏索取零用。互相隱瞞。故對所有財產總額。絕對不能判明。然由其四妾一人。即失去貴金屬二千餘元。現大洋七百元觀之。據一般觀測。蔣及其妻妾五人之損失。恐不下數十萬元。

行兇有組織 巧妙可驚 池內檢查官談

實地驗屍。親身檢查之池內檢察官談曰。匪徒等之行兇。係極有組織的。其預備之周到。手段之巧妙。實令人可驚。匪等所遺物品。除銅絲及麻醉劑而外。別無一物。家人雖十餘名之多。然並未着一指紋。對於強烈之麻醉劑。現正在衛生試驗所化驗分析中。詳情當能判明。死屍之解剖。決定於今早（八日）施行。觀匪等之意。今全數害死其十三名。誠達極點。出人意外云。

誓欲盡全力 搜查賊人 高山署長談

高山大連署長。對於此案。亦有左列談話。此案誠爲關東州（旅大）開始以來之遺憾事件。余誓盡全力搜查賊人。然報告非常遲晚。自行兇至我等得知時。約在五六小時以後。因此不僅於搜查上有非常困難。實恐犯人有聞風潛逃之虞云

來賣青菜者 亦被逐出 家人無從報警

後據蘇醒過來之家人談云。賊人進屋以後。不知因何事。與主人口角激論。正在此時。有賣菜的由後門進來。問買（買菜）。一匪告曰「現時間重要會議。你候候再來吧。」賣菜的遂出。再匪等之行兇。預備極爲周到。行兇後復將窗門鎖鑰鎖上。雖家人蘇醒過來。亦不得外出報警。沒有鎖鑰的地方。全用木棒及石頭頂上云。

播磨町慘劇…… 似有政治背景 對於犯人已有目標 向某方面進行搜查

據日滿通信社消息。七日午前十一時許。市內播磨町一百零五番地前山東銀行重要職員蔣府有珠（蔣之名）宅中。闖入強盜五名。將家人全部用銅絲綁起。且灌以麻醉藥。主人蔣氏愛妾馮瑞蘭（二十二歲）被慘殺。財物亦遭搶掠。對此一慘劇。以其似或不無政治的背景。頗視爲重大。各警署協力施行總動員。拘捕嫌疑者數名。正在審訊中。同時於七日夜間。傾注全力。徹夜搜查犯人。惟犯人行兇時。係用高價之鋼絲及麻醉藥。其犯行係有計劃的。且肇事後已經過數小時。故於犯人之搜查。頗感困難。但大連警署大體上似已獲有目標。而向某方面追偵犯人之形勢。想不久或將接到好音云。

東北大學球隊 十日首途東征

東北大學足球隊與籃球隊東征日本一事。曾迭誌本報。茲據奉天消息。該球隊按照預定計畫。特於十日取道安奉路出發。圖實係客秋吉黑遼聯合運動會中奪得錦標之東北大學籃球隊。圓圈內則爲該大學體育主任馬惠吉氏之肖影。

科學救國運動及所受之反動力

（許仕廉）

「科學救國」是南京政府及國民黨最近的口號。也是中國新萌芽的一個社會運動。原來革命的根本目的。是要用武力把新的科學方法去替換舊式不科學的方法。中山先生在三民主義。和建國方略中。無處不提到科學方法的重要。政治。實業。吃飯。穿衣。住房子。交通。行路。要有解決方法。首先就要利用科學。簡直說。中山的革命重心點。在建設建設的根本要素。是科學。吳稚暉先生說革命是。「你不好。打倒你。我來幹」實則吳老師的定義。有一點差誤。從來各國革命的要素。不在革人而在革法。革人的革命。便是中國幾千年所素見的換朝代。算不了甚麼革命。法國大革命。美國革命。俄國革命及其他國革命。莫不是換法。有時換法之前。必要換人。因爲在位之人不肯換法。非打倒他不得換法也。有時在位之人。自願換法。便有不換人而換法的革命了。這種革命。英國就是一個極顯明的例。所以吳老師革命的定義。可改作。「你的法不好。打倒你的法。來試我的法」

所謂「國民革命」是在各種公共事業內。利用新式科學方法。放棄不科學方法。謀全民的福利。我們誠實的說話。現在南京政府中很多的新貴。是在北京政府及各地舊軍閥之服務。要說「你不好。打倒你。我來幹」的革人。南京政府可算是一個革命的政府麼？然而我明明知道。南京政府。是一個很想利用新法做一點事的政府。我們也因此就承認他有一點革命的空氣了。反過來說。中國是中國人的。不是一黨一家的。如果一黨專權。舊日在袁世凱徐世昌馮國璋曹錕吳佩孚段祺瑞張作霖底下做過官的。而眞正有專門科學知識的。便不應該請他們帮忙共同建設一個新民國麼？所以革人的革命。說不通的。革法便是以科學方法。革除不科學方法。現在西洋各國。科學發達。臻於富強。中國不早利用新法。不足以圖存。所以我們便加入國民革命的運動了。所以中山先生說「三民主義是救國主義」三民主義也就是科學主義。國民黨的建設。也就是科學建設。

科學建設的工具分兩部分。第一。是科學的方法。第二。是能利用科學方法的人。兩者都是從專門研究機關取來。但現在中國的普通社會。根本是一個反對科學社會。一個在大學畢業的專門家。要到中國社會做事。一定受相當的打擊。這種反動力。從三方而得來。第一。中國舊社會重關係不重原則的。而科學化的社會。重原則不重關係的。在西洋社會辦事。處處要到原則上。處處求根本辦法。處處求一致。在中國社會辦事。處處想到關係上。處處講人情。處處講原則的聯絡。處處只顧目前。因此中國事事是不一致的。無紀律的。是無根本辦法的。是頭痛醫頭腳痛醫腳的。是過一天算一天的。治國猶治身。張三注重衛生之道。害病很少了。李四不講衛生。時時刻々生病了。生了病。不去病根。只求止痛。結果。痛不能止。病反加劇了。我們有科學知識的專門家。爲中國社會去辦事。處處是要我們止一時之疼。不許我們求根本治療之法。處處是救急。處處是救死。結果。十幾年的努力。中國仍是一團糟。留學生之失敗。即在此。南京政府能不能成功。全看他能不能在原則上做功夫。對於種種問題。（民權民生民族）能不能有根本解決方法。同時中國的普通社會。是顧目前而不求久安的社會。我們既有科學知識。願爲黨國服務。應早早明白這種情形。隨時可以隨機應變。但在原則上須極力用功夫。

第二。中國的舊社會是重人不重業的。科學化的社會。是重業不重人的。在西洋辦一件事。請來帮忙的。都是對於一件事。有專門技術的。所以共同事。就團結起來。一切技術的人。西洋的社會。磋磨精益求精。技術化。科學化了。在中國不然。做一件事。兄弟姨妹叔伯朋友都要來了。所以一個人當權。太太們。小姐們。哥嫂們。不管他有沒有專門智識。只要他們能幹一點。都居要職了。所以在中國社會。到處是血統或人情關係。同時。有專門知識的科學家。反格格不入。幾無處受舊派人所排斥。即或善於鑽營能稍得機會的。多受門外漢的統治。科學的原則不能實行。反隨人指揮。作他們的牛馬奴隸。在西洋的先進社會。凡同業的專門家。團結起來。社會的一舉一動。無不受此項職業團體所支配。譬如醫術。在美國有國家醫學會。美國中央及各省關於醫學衛生政策。很由此項醫學團體所指導。在美國一個大學新出之醫學專家。必加入此項職業團體。漸漸的因學術之增長。負重大責任起來。在中國社會職業團體極少。即有之。勢力亦很薄弱。中國大學新出之專門家。在社會服務不能多得同行的帮助。因同行力量薄弱。常受普通社會（非科學化）的排斥。無所謂職業精神更無所謂科學的團體之精神。要中國科學化。要革命成功。第二點。就要改變往日重人不重業的精神。新生的家專門家要團結起來。在同行之內。組織強有力之職業團體。互相切磋。互相勉勵。通力合作抵抗舊勢力。扶植新生份子。提倡職業救國。譬如學社會學及社會服務學的人。應團結起來。組織強有力的團體。統御國內社會事業機關。實行科學方法。社會建設。即從此始了。

第三。中國社會。欠機關穩固情狀。政府機關的差事。多不長久。學校則年年欠薪。商店則多改組或停頓。這種不穩固情狀。從（一）經費缺乏（二）政策變更或（三）政治腐敗而來。同時。要利用科學方法。做一件事。必須長久時間。始能成功。我在燕京大學辦一個社會學系。五年之久。成績亦不過如今日。依我的計劃。要達到完全成功。非二十年不可。在國立大學。年年改組。怎能成功。一個些小學系尚須費二十年工夫。經濟改革。政治改革。社會改革。所須時日。更不可同日語矣。所以要科學救國的成功。非求穩固的社會不可。在此不穩固之社會中。有科學知識的專門家。應養成刻苦生活。到生活困難時。仍繼續前進。要認定政策。不至朝三暮四。手足莫知所措。要大家團結起來。不至受腐敗政治之支配。同時對於所認定的職業。要忠實的努力。有百折不回的精神。不畏艱苦。不怕強敵。方能成功。成功之後。中國社會便變爲穩固的了！

結論　科學救國運動。在中國社會。必受三種反動力（一）重關係而不重原則的習慣。（二）重人不重業的組織（三）機關之不穩固。要求中國社會科學化。此三項困難。必先打破。所以中國的科學家。應團結起來。提倡強有力的組織。支配一切社會政治建設。不畏艱苦。不怕煩難。同時能在種種痛苦環境中利用科學原則。於各種民生民權民族問題有根本解決方法。此所望於國內專門家者。

宗昌來連 致弔舊部 並欲久居此地

（大連）大連守孝中之張宗昌。六日下午一時半。偕伶人程艷秋赴旅。七日下午三時。有自稱法國人二名及華人四名來訪。會談一點多鐘。據一般傳聞。宗昌因圖交通便利。有意卜居大連。目下正派人物色適當房屋云。別訊。宗昌接得蔣邦彥之訃急偕俄人二名。華人三名。七日下午搭自動車急遽返連。爲弔

庇寒貧民 飽啖年糕 日小學生所贈

（大連）日本小學慣例。每於元旦佳日。學生必攜年糕赴校致賀。爲每校元旦之年糕收入。乃一大宗。赤十字社利用時機。廣收一切。分贈窮人。月之四日西崗公議會曾收該社送到年糕四包（共計二百斤許）託送施粥場分與貧民。該項年糕已於昨日分發。每人各得四五塊。飽者手盈之物。飢者視爲至寶。故領粥貧民。連々領受道謝云。

青年沉於溫柔鄉 竊物後發現天良 舊念復萌卒落法網

（大連）市內明治町五番地住戶日人出口仙二郎氏長男哲夫（年廿五歲）去歲七月被友人引誘。赴逢坂町日本妓館嫖妓。哲夫自此沉於溫柔鄉中。時常涉足花叢。但纏頭金盡。難博妓女歡心。故暗中竊其父之滿鐵會社一百元株券（股票）十張。賣錢六百元。後復將自己所有之自動車一輛。賣與稻妻自動車公司。得現款三百元。全數消耗於妓館中。後事爲其父所聞。屢加訓誡。哲夫毫不聽從。去歲十二月十七日。又盜其友人之大氅一件。意想以此典當。充游興之費。走至數家當舖門前。皆含羞面紅。良心發現。恐懼犯罪。停足而未入。翌日在衣中附藏謝罪信一封。連同衣服。置於其友人笹岡久安家中門內。信內略請將此大氅送還失盜者」但其後尚戀戀於妓。迷而不醒。故復於去歲十二月廿七日至北大山通住戶日人高松儀平之家。假高松之名。騙得現款三十元。消費於花天之中。不意後遂因此被警察查知。日前將其捕住云

大連海關 已懸新旗 自七日上午起

（大連）關於大連海關易幟問題。中日人爲注視之。然而東北四省。現時無論至何等敝陋都會。無不高揭青天白日旗。大勢所趨。如水之就下。故大連海關。終於七日上午十時。高揭青天白日滿地紅之新旗云

日本去年 航空大觀 航空局之調查

（東京通信）日本航空局調查去年一年間。日本航空界之飛行距離。共七十六萬六千八百基羅米達。可圍繞地球赤道十三次。飛行時間。爲五千六百八十八時。恰爲二百三十晝夜。飛行人員總數二百二十七名。每名平均少飛行距離。爲三千三百七十七基羅米達。

阿金溝煤礦 被奉方收買以後 尚有小問題未解決 龐睦堂代表順興赴奉接洽

（大連）阿金溝之順興煤礦。已由奉方當局出資收買。惟其枝節問題尚未解決。小崗子公議會長龐睦堂氏。於昨晚搭車去奉。代表順興股東。與張楊二人有所接洽。龐氏歸途擬去營口一行。一週之後諒可返連云。

漢口日清碼頭 工人罷工

▲日軍隊嚴加警備

（漢口七日發電）日清輪船漢口第一碼頭苦工自數日前準備罷工。遂於七日實行。日陸戰隊在碼頭嚴加警備

飛艇齊伯林號 將飛行世界 預定今夏在日降陸

大阪朝日新聞載紐約二日特電云。據柏林來電。飛艇齊伯林號。將作飛行世界之壯舉。航程爲二萬五千英里。其出發時期。須視俄國西伯利亞烏拉魯山之天候狀態如何而定。大約至六月中旬以後。即可實現。關係所需之燃料瓦斯。已與美孚洋行訂安合同。該飛艇第一次降陸之地點爲日本。由美孚洋行太平洋沿岸各工場。供給以燃料瓦斯云。

四洮沿線 鼠疫全滅 日方耗款十萬

（四平街）流行通遼各地之鼠疫（伯斯篤）現已終熄。滿鐵及關東廳。現時僅在四平街。長春。營口三處。留檢疫員數名。以備萬一。據觀時屆隆冬。或無新發生之虞。但滿鐵及關東廳。自鼠疫發生以來。兩方皆耗去防疫費五萬餘元。合計本年度約費防疫金十萬餘元。蓋因本年度鼠疫之發生。較去歲爲多。且皆於南滿鐵路接近。故日方極力預防。因此關係。防疫費自然不得不較前增加云。

登瀛閣開幕

（大連）膾炙中日人口。素負盛名之中華料理登瀛閣。此次由孫源江氏名義經營。担任櫃上業務者。爲任纘業李永福兩氏。特聘北京名廚數人。專作北京料理。設備精雅。最適於大小宴會及家族之團欒行樂。該閣位於電氣花園之內。位山面海。地點極爲幽靜。現時決定自月之十日開張。特別減價云。

中國之女子經濟問題（續）

馬寅初

（四）婦女運動應注意運動之目標。農人之減租運動。學生之讀書運動。工人之減少工作時間運動。商人之裁撤釐金運動。俱有其統一共同之目標。至吾國之婦女界如農婦女工。學生職業婦家庭婦女五類。則各因其目的智識程度之不同。致對於其運動之目標均異其志趣。若結婚離婚之自由。爲女學生所提倡。但爲其他四類所反對。參政權爲有知識的女子所提倡。但亦爲其他婦女所忽略。有資產之小姐所注意者爲財產繼承權。而不重視女工所渴望之工人待遇改良。故各界女子對於婦女運動之目標。可謂完全同床異夢。其影響所及。致宣傳之勢力薄弱。宣傳之努力既弱。而欲達此「男女機會均等」之鵠的難矣！且宣傳工作必須有領袖人才之引導。而後始有共同之目標與繼續之努力。如此次國府革命之成功。實有賴於宣傳。黃埔學生其中堅分子也。或謂吾國今日女子智識最發達之地爲上海故婦女之宣傳工作當以上海女學生爲領袖。出而組織團體。引導群眾。期達此「男女機會均等」之希望。雖然。宣傳工作須有百折不撓之意志。忍苦耐勞之精神。不顧一己之幸福。而爲公衆謀利益者。始可以出任領袖。若今日上海之女學生。大半爲虛榮所惑。已成養尊處優醉生夢死之徒。近日曾有人譏之曰「眼戴托力克。手司的克。穿的是綺羅長袍。吃的是西式大菜。講的是自由戀愛。買的是胭脂花粉：：」如此之人。欲其出而爲公衆犧牲。其可得乎。！是故將來婦女界之領袖。苟非有勤苦耐勞抱完全犧牲精神者出任引導。恐仍無補於事也。

（五）女子現在處理家庭經濟之方法。家庭爲男女二人所組織。故對家庭管理財產之責任。應歸夫婦二人中之比較節省者任之。至女子處理家庭經濟之方法。照余管見所及應有下列四者之注意。

（甲）女子存款不可貪高利。鄉間放款利息雖高。然非內行人不可放款。至小銀行錢莊之對於存款出息高者。亦屬危險。蓋銀行錢莊破產之際。依照法律上清理之次序。第一清理者爲莊票拆票。第二清理者爲鈔票。第三清理者爲存款。倘銀行或錢莊清理莊票鈔票之後。已無款再撥還存款時。則存款即可不還。法律對於存款人之保護甚爲薄弱。故存款當注意銀行或錢莊之信用。不應注意利息之高低也。至女子之存款。當以儲蓄存款爲最佳。如每月儲蓄十元二十元乃至百元。則十年以後儲存之數或足以維持一己之生活。女子之經濟即可因之獨立。不必依賴於男子。

（乙）女子之投資以可靠公債爲最適宜。購買各種公司股票。倘對於公司之內容不甚明瞭。危險甚大。故不若投資於政府債券等公債之爲愈。倘國家一日存在。則公債一日不致作廢。如昔日北方政府發行之各種可靠公債。雖在今日國民政府時代。亦完全承認。且公債又可存儲銀行。作爲保管品。無論盜賊水火俱無損失。可怕者祇有不可抵抗之天災地變。在公債還本付息之際。銀行又可完全代爲辦理。除年付保管費若干外。手續甚爲簡單。

（丙）保險。吾國保險事業甚不發達。而國人對此注意者亦極少數。然照現今之習慣。丈夫一旦殁後。妻子再嫁。尚屬不可能。故對於丈夫平時非有人壽保險不可。如一朝不幸。夫君逝世。則一家之維持費。子女之教育費。俱可由此而生。不必依賴於他人。

（丁）子女之教育應設法籌足。當今社會變化。日新月異。即有巨量之資產。倘無眞實之學識者亦不足以圖存。如昔日北平之房地主。自國民政府遷都以後。其地產價大跌。從前杭州拱辰橋開闢商埠之際。地價大漲。投資者異常踴躍。杭州新市場繼起。拱辰橋頓呈衰落之景象。市面異常蕭條。地價大跌。產業之不可恃也如此。所謂眞實可恃之產業。捨教育外無他。苟欲使其子女將來在社會中有鞏固之地位。非先使其有良好之教育不可。故父母對於子女之教育費。應有充分之預備。深望吾國之爲人父母者注意及之。此不特私人受益。國家前途亦利賴焉。（完）

謹賀新年

去歲備蒙惠顧深爲感謝　本年仍望不變無任歡迎

去歲當日本大典之際對於敝號之食法深蒙各位非常之賞贊本年仍請惠顧敝號爲應付各位之需求已自月之四日開始營業務望駕臨一嘗年頭鮮味謹此奉聞

再敝號對於材料之選擇特別留意堪爲敝號稱爲專門手藝之雞素燒在大連首屈一指素爲各位所共賞讚者仍請時加照顧　無任歡迎

大連市愛宕町　**菊水**　電話五〇六三　四四六九番

開幕披露

敬啓者本飯莊定於陰歷一月三十日卽陽歷一月十號　開幕樓房修理潔雅器皿備治維新　特由奉天請來超群庖師專做隨時便饌包辦燕翅酒席奉天白肉火鍋北京羊肉涮鍋烤　填鴨爭雞中國菜各份隨意揀選各等名酒俱同完備敝　飯莊爲營業起見諸酒席菜類精益求精物品雖美價値從廉並且招待殷勤如蒙　紳商各界惠顧務請　駕臨一試方知言之不謬也

民國十八年陽歷正月　日

大連電氣遊園　**登瀛閣飯莊**　電話八七一〇番

小兒科專門　池田醫院

大連市西通四五　電話六三六五番

中國銀行大連支行

營業時間　上午九時　下午一時

事項　關於銀行一切事項

電話　長　四三九八　四五九九　四七九五　海關收稅處　七八二九

大阪商船大連行輪

門司神戶行 每十午十時出帆
貝加爾丸 一月十二日
亞米利加丸 一月十五日
哈爾賓丸 一月十九日
上海福州基隆行
盛京丸 一月十二日
福建丸
長沙丸
朝鮮經甲長崎鹿兒島行

大阪商船大連支店 代表電話四一三七番
大連市山縣通二二一
國際運輸株式會社 電話三一五一番
大山通船票發賣所 電話七〇三四番
沙河口船票發賣所 東來洋行內 電話九五〇六番
二站荷扱所 電話四八〇二番

支店
奉天、營口、安東、沙河鎮、撫順、開原、四平街、鄭家屯、洮南、泰來、通遼、長春、下九臺、松花江、伯都納、榆樹、雙城堡、哈爾濱、傅家甸、安達、滿溝、昂昂溪、一面坡、天津、青島、上海、浦鹽、釜山、京城、草梁、統營、大邱、元山、仁川、[illegible]、清津、會寧、臺北、三峰、澁縣、基隆、東京、神戶、高雄

凡關於各支店發行之船車聯絡運輸之貨物由左揭各庄交換

日清汽船大連行輪

青島上海行 午前九時出帆
華山丸 一月九日
唐山丸 一月十八日

大阪商船株式會社 大連支店 代理處 電話四一三七番
承辦大阪商船貨客事務 國際運輸株式會社 大連市山縣通電話三一五一番

近海郵船大連行輪

神戶大阪橫濱行
淡路丸 一月廿五日
玄武丸 一月廿一日
宮浦丸 一月二十日
天津行
勝浦丸 一月十四日
淡路丸 一月十九日

朝鮮郵船大連行輪

青島仁川行
會寧丸 一月十二日
仁川長崎鹿兒島行
羅南丸 一月十二日
以上各船因天候及其他事宜時改

日本郵船出張所 大連市山縣通
近海郵船株式會社大連代理店 電話三三七三九番
朝鮮郵船株式會社大連代理店 電話七八四六番
日本郵船出張所代表辦貨客事宜

丸二商會 大連市監部通 電話四二四六四 五八八番

政記輪船行輪

芝罘行 公利號 一月九日
宏利號 一月九日
得利號 一月十日
永利號
上海行 純利號 一月十日
成利號
新利號
島行 茂利號 一月十一日
龍口行 泰利號 一月九日
安東行 英利號 一月九日
有利號
公利號 一月九日
香港行 泰利號 一月十日
龍口行 乾利號 一月九日
泰利號
牛莊行 黑利號
尼拉行 中華利號
芝罘 興化泉州行 利號 一月九日
新利號
政記輪船公司 大連監部通 電話代表四一四一番

威連輪船公司出帆廣告

往威海衛青島行 敦賀丸 一月十一日
大連敷島町六番地 荷客取扱處 丸二根房 電話五八八八 四二六四番

阿波共同汽船行輪

芝罘威海衛青島行
第十六共同丸 一月十四日後七時
青島行 第廿六共同丸
芝罘威海衛青島行
第廿一共同丸 一月十一日後七時
芝罘威海衛仁川行
長山丸 一月十三日後七時
本會社代辦山東鐵路及朝鮮鐵道理各種運轉一切事務
阿波共同汽船會社 大連市山縣通電話六五〇〇 六八九〇一番

鹿玉軒記定期行輪

芝罘寧海行
北海號
海壽號
利通號 一月九日
芝罘威海衛仁川行
利通號 一月九日
登州府龍口行
廣發號
宇品尾道大阪行
御月丸 一月十五日
大阪行 乾元號
宇品尾道今治行
松浦丸
開興號
鹿玉軒記 大連市加賀町電話三八五一 六一一八番

大連汽船定期行輪

青島上海行
榊丸 一月十六日前十一時
大連丸 一月十三日前十一時
奉天丸
天津行
天津丸 一月十三日後三時
長平丸 一月九日後四時
天潮丸 一月十一日後三時
登州府龍口行
龍平丸 一月十三日後六時
香港廣東行
第六盛京丸
與順丸 一月九日
老虎丸 一月十五日
英順丸 一月十四日
大阪神戶行
長順丸 一月九日
營口行
英順丸
長島行
青島通丸
齊通丸 一月九日前十時
伏木新潟行
滿浦丸
濟通丸 一月十五日
第六眞盛丸
基隆高尾行
大和丸
五大星丸 一月十日
門司若松行
烟台丸 一月二十日

大連汽船株式會社 電話四一八五番
專屬貨客經理店 永和公司 大連市敷島町六番地 電話七七八二六八 七五番

大連市吉野町五十番
德泰綢緞號

本號新到粗細地道皮貨定價低廉並由滬杭運來細軟綾絹艷麗閃緞歐美呢絨色色新鮮男女大氅綿夾俱全定價無二分外奇賤請君早臨便知其然

批發 電話七四四五 門市部五二八二番

孟天成博愛醫院

診察科目
內科 外科
小兒科
耳鼻咽喉科
花柳病科
眼科 產科
接骨科

特設藥浴、水治電氣治療梅毒有無診斷檢血、檢溲檢便檢尿應需又備德國製六〇六藥針其他花柳病藥等治療並戒除多年鴉片嗎啡癮最新之驗藥最新式强力處克斯光診斷及治療部設病室完備、入院隨意

院長 官立醫專醫學士 孟天成
副院長 日本女子醫學士 日沖飛那
大連市小崗子宏濟街十二 電話 五四六七 六八〇九番

大連 **中華棧**
本棧信用昭著諸所便利內設西式客室應酬週到極稱方便兼設有運輸部轉運貨物代辦客事
主人 張炎町
本棧電話五七四四番 運輸部電話四二〇〇 七九七一番

營口 **中華棧** 主人 張炎町 電話九四九番
青島 **中華棧** 經理 張炎町 參品一
哈爾濱道裡 **中華棧** 主人 張炎町 電話四二八五番
道外 **中華東棧** 電話 七〇二番
長春 **義昌公司** 主人 張炎町

務請一度試用

電泡界之驚異!

瓦斯入 20W—60W ￥045
透明 100W ￥080

大連浪速町伊勢町角
佐藤電氣商會
電話六七七六 七〇三九

自動車運轉手短期養成

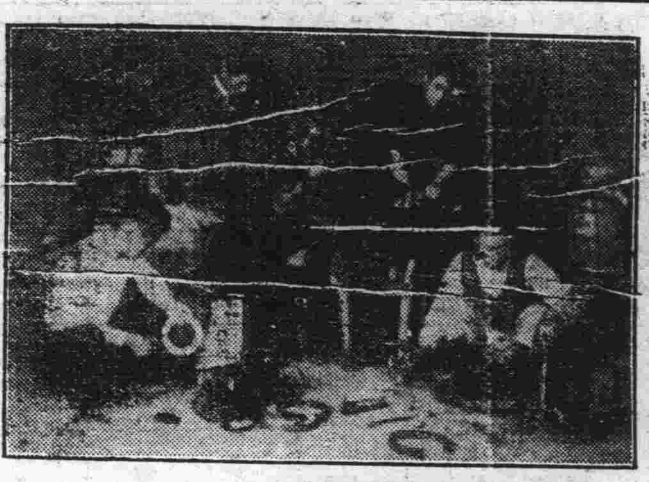

選擇學校是第一必要

特長
●教授明瞭指導親善
●學費低廉運轉時長
●合格保証寄宿設備
●新車數輛為練習用
●學科實物標本完備
●考試使車無費
●專為市內通學者賞賜電車票
●就職紹介規則無費送呈
●本校九月中受運轉手試驗者廿三名內廿一名合格由此知本校之教授如何非他校可比
◎盼望駕臨參觀入校隨意
日本人二個月 華人三個月

「明星」襲來!

大連自動車講習所
大連山縣通二〇〇番 電話二三三四五番
大和染料會社經營

政記輪船有限股份公司營業分類如左

△航務部 經營海運代理輪船事外代客報關裝卸船車轉運貨件(輪船何日開何處下篇另有廣告欄注載)△會計部管出納事外經營錢鈔取引兌換現洋紙幣滙兌銀兩以及發賣各牌麥粉砂糖洋紙江白菜福壽火油等貨△總務部經管庶務一切及用度外代理滿鐵北往四等火車減價客票(自四歲以上十二歲以下半票)

以上凡蒙主顧關照事項除面談外以函接洽事宜致書敝公司某部或以電話交接之事通話時亦請說明某部分而撤看電話人必照接掛某部直接相談庶免他部分間接有誤會之虞

本公司謹啓
大連市監部通二丁目七五番地
電話(公司內)總代表四一四一番 (煤廠內)五一一八番

大連祥泰義綢緞莊廣告

敝號今在伊勢町(即雙和棧舊址)後屋設立先行批發前面零剪之門市刻在鳩工改築工竣即行開張特此預爲聲明如蒙惠顧請先移至西崗大菜市南門西首鮮泰義新到大宗綢緞呢絨賤價出售惠顧早臨無任歡迎

電話 批發部長二一二三〇 前櫃五三八二番
支店 西崗大龍街電話六〇二九番

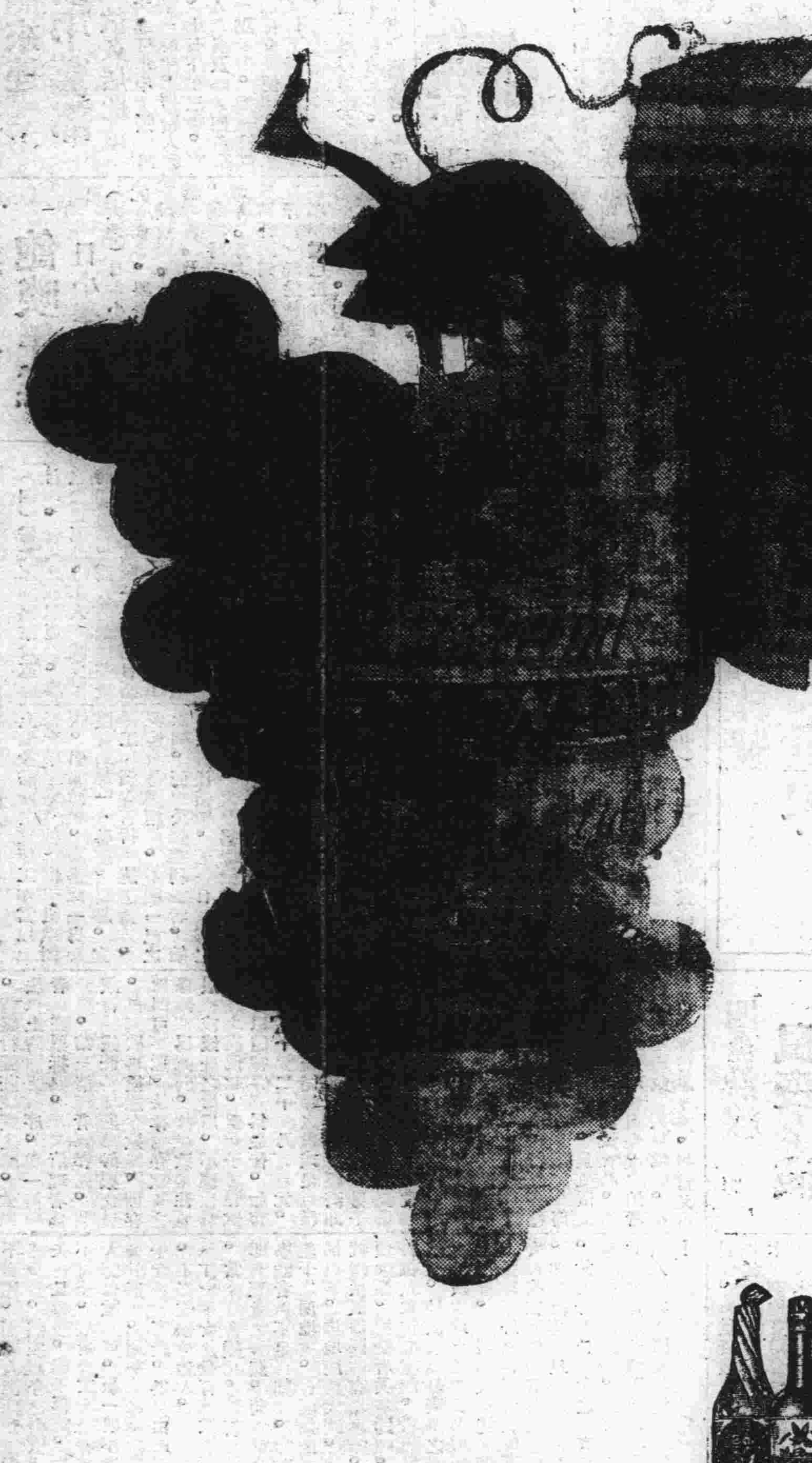

蜂葡萄酒

蜂ブドー酒

芬芳甘美
補血滋養
蜂葡萄酒!

務請每食前喝上一杯

發賣元 株式會社 近藤利兵衛商店
釀造元 株式會社 神谷傳兵衛本店

滿洲銀行
資本金一千萬圓
大連市伊勢町六十九番地
株式會社 滿洲銀行
頭取 村井啓太郎
電話代表四二三一番
振替貯金大連三三〇番
支店(金州、普蘭店、小西關、撫順、瓦房店、鞍山、奉天、遼陽、開原、本溪湖、安東縣、長春、吉林、范家屯、鐵嶺、公主嶺、新義州)

最新式傢俱器皿一切俱全
各位上街請玉臨觀覽無任歡迎之至
大連浪速町三丁目
(船)
船塚洋行啓
電話 三三七九 七五四三番

福州乾和坤啓事
啓者敝號由福州自運到頂上建杉大小船桅建官木材料樟木板長竹筑四面油紅篠松灰等貨並代理福州勝春羅建春纖頭茶端批發零售價錢格外公道荷蒙惠顧請到大連入船町慶興成接洽爲荷 電話八九四二番

房產出賣
啓者敝有坐落大連市新起街房產兩處一地皮五百七十坪房子五上餘間一地皮八百餘坪房子六十間屋內榨油機器亦廉價出售總之無論機器房產均可摘買如有要者請速來接洽可也
大連新起街 同聚祥油坊

冬季新到 上項正棨 老山大人參 鹿茸活血片
大連 德興大藥房 電話六九七七

大連裕豐旅館
本旅館自開辦以來迄今二十餘載信用昭著諸君皆知近年來官商旅客日見增加今特設三層樓房百餘間內設男女客室異常方便店員茶役應酬週到如蒙駕臨無任歡迎

營口 **裕豐棧**
青島 **裕豐棧**
大連市奥町九六番地 電話八二七五番